

まいばら

ひととまちをつなぐ! 市政情報誌

2006. **5/1**



伊吹高

**男子ホッケー部
おめでとう! 全国優勝!!**
(記事は8ページに掲載)



人のうごき

人口 42,210人 (-70) 男 20,715人 (-32) 女 21,495人 (-38) 世帯数 13,122世帯 (+8)

65歳以上の人口 9,733人 高齢化率 23.06% ※ () 内は前月との比較【平成18年4月1日現在】

『米原市次世代育成支援行動計画』を策定

社会全体で子育て・子育てを支援
その目標と取組みを明らかに

324人

深刻な少子化問題

これは平成16年に米原市内で生まれた子どもの数です。その数は25年前のおよそ6割。米原市における出生数は年々減少し、平成13年に一旦歯止めがかかったものの、翌年には再び減少に転じ、その後は毎年減少記録を更新してきます。

また、人口1000人あたりの年間の出生児数の割合を示す出生率は、全国平均よりやや高く、滋賀県平均よりやや低い数値でこれまで推移してきましたが、平成14年には大幅に下落、全国平均を大きく下回る結果となりました。

40世帯に1人

地域をあげた子育て
子育て支援が必要

さらに、この出生児数を現在の米原市の世帯数で割ってみると、1年間に地域で生まれる子どもの数は、およそ40世帯に1人（昭和55年は24世帯に1人）ということになります。

まさに、少子化は他所ごとではなく、米原市における深刻な問題であり、地域をあげて子どもたちを育むことの重要性を明らかにしています。

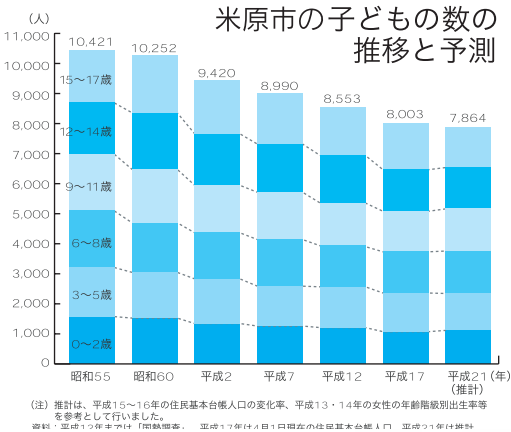

(注) 推計は、平成15～16年の住民基本台帳人口の变化率、平成13・14年の女性の年齢階級別出生率等を参考として行いました。
資料：平成15年国勢調査、平成17年国勢調査、平成21年国勢調査



基本理念

夢育み
笑顔あふれる米原市
子どもとともに光るまち

基本理念の実現をめざす

5つの基本目標

1 子どもを生き育てることが
楽しく感じられるまちづくり

- 子育て不安の解消：子育てサロンの開設、相談体制の充実など
- 子育てに関する情報提供の充実：子育て情報の発信など
- 地域における子育て支援：企業の子育て支援の取り組み促進など
- 次代の親の育成：保育経験の充実など

2 ゆとりのなかで安心して
子育てのできるまちづくり

- 保育サービスの充実：延長保育の拡充、病後児保育の実施、放課後児童クラブの拡充など
- 障がいのある子ども等への支援：療育ネットワークの確立、ひとり親家庭への支援など
- 子育て経費の負担軽減：保育料の軽減、乳幼児医療費の助成など
- 子どもや妊婦・子育て家庭に優しいまちづくりの推進：地域安全活動の推進、子育てバリアフリー化の推進など

3 子どもが心身ともに
健やかに生まれ育つまちづくり

- 母子保健サービスの充実：両親学級の開催、訪問指導の充実、赤ちゃん手帳の発行など
- 思春期の保健対策等の推進：健康教育の充実、思春期相談の充実など

出生数・出生率の推移

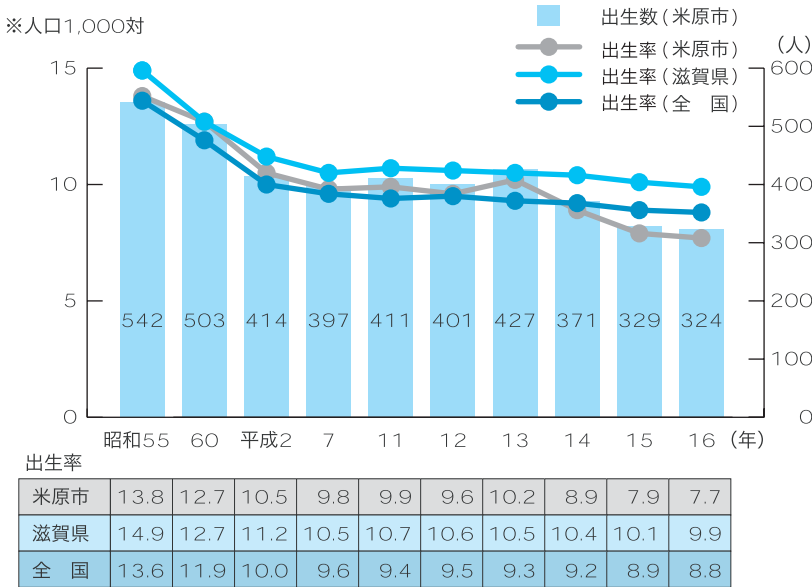

(注) 米原市の出生率は、昭和55年～平成7年は「国勢調査」、平成11年～平成16年は4月1日現在の住民基本台帳の人口を用いて計算した。資料：「人口動態統計」



▲ 提言書を市長に手渡す酒井 進 会長
／米原市次世代育成支援対策地域協議会

米原の課題と

方針を提言

次世代育成支援対策地域協議会

「米原市次世代育成支援行動計画」は、国の次世代育成支援対策法に基づく地域の行動計画として、旧米原市と旧近江町が策定していた計画を一本化する形で策定されています。

子どもの福祉、教育に関わる地域団体や各種機関の代表者、公募委員などで組織する「米原市次世代育成支援対策地域協議会」が中心となり、熱心な議論がなされ、まとめあげられました。

平成21年までの支援の方向性を明らかに

この計画では、米原市の少子化の現状を踏まえ、地域の子育て支援、親子の健康の確保、地域環境の充実、仕事と家庭の両立等、家庭はもちろん、行政、企業、学校など、地域社会全体で米原の子育ち・子育てをどう支援していくのか。その目標と取組みを明らかにし、その基本となる方向性を示しています。

4 子どもが心豊かにのびのびと育つまちづくり

- 子どもの人権擁護と家族への支援：子どもの家庭支援ネットワークの充実
- 小児医療体制の充実：救急医療体制等小児医療の充実など
- 食育の推進：食に関する学習機会の提供、離乳食指導など
- 生きる力を育む教育の推進：不登校・ひきこもり青少年への対応など
- 保育所・幼稚園・学校教育環境の充実：学校等教育施設の改善、保育所・幼稚園の機能充実など
- 地域・家庭教育環境の充実：家庭教育への支援、地域の教育力の向上など
- 豊かな心と感性の醸成：国際理解教育の推進、文化芸術活動の提供など

5 子どもがたくましく夢を育めるまちづくり

- 遊び場の整備・充実：子どもや家族が安心して遊び、憩える公園・緑地の整備や園庭の開放など
- 自然を生かした子育て環境の充実：里山の保全、環境に配慮した水辺の整備など
- 活動機会の充実：子ども対象のイベントの拡充、合宿体験型事業の実施など
- 地域スポーツの振興：幼児・児童向け水泳教室の充実、総合型地域スポーツクラブの充実など
- 地域活動の推進：地域間交流の促進、ふれあい農業体験の実施、公民館活動の充実など
- 世代間交流事業の推進：幼児と高齢者の交流、ふれあいいきいきサロンなど

市では、4月に設置した市役所内組織『次世代支援対策室』を中心に、横断的な体制でこの計画に基づく施策の推進を図ることをしています。

時代に即した 市役所改革を実践します

行財政改革の大綱と 実施計画（集中改革プラン）を策定



毎回、熱心な議論が交わされた市民会議の風景

行財政改革市民会議

- ・市民会議の委員数10人
- ・市民会議の開催 5回（月1回ペース）
- ・会議の傍聴有（傍聴者の発言も可能）

第1次米原市行財政改革大綱と実施計画の策定にあたっては、市役所の内部に「行財政改革推進本部（本部長は市長）」を設置し、大綱および実施計画の審議を行ってきました。

また、市民のみなさんの行財政改革に向けた率直なご意見や、市政運営への提案などを求めるための「行財政改革市民会議」（以下「市民会議」）を設置し、市民委員を公募。

市民会議では、さまざまな市政情報を伝え、会議も公開を原則としました。会議での活発な意見や議論をもとに策定作業を進め、3月末に第1次の大綱と実施計画を策定しました。

平成17年5月

「米原市行財政改革推進本部」を設置（以降6回の本部員会議を開催）

平成17年11月

市民意見を反映した策定作業を進めるため、「行財政改革市民会議」を設置

平成18年3月

第1次米原市行財政改革大綱および米原市行財政改革実施計画（集中改革プラン）を策定

大綱の概要

この大綱では、3つの基本方針を定めるとともに、平成17年度から平成21年度までを計画期間として、事務事業の整理・合理化や健全な財政運営の確保、人事管理など15の推進項目を掲げています。

基本方針

- ・市民の満足度を高めるための行政サービス
- ・市民との協働によるまちづくりの推進
- ・持続可能な行政経営システムの確立

実施計画（集中改革プラン）の概要

「第1次米原市行財政改革大綱」に沿って、具体的に取り組むべき135項目の事務事業内容を年次計画としてまとめました。なるべくわかりやすい表現を心がけ、大綱の計画期間である平成21年度末を目標に、数値化できるものは数値化を行い、計画期間のうち、当面の平成17年度から平成20年度に実施していく計画を策定しました。おもな内容は次のとおりです。

市民の満足度を高めるための行政サービス

テレビ会議システムの導入と活用

分庁方式による市民の不安を解消するために、「テレビ会議システム」を4庁舎に配備し、市民と各庁舎の担当者をオンラインで結びます。

ICT環境整備

各種申請・届出等の手続きを電子化することにより、市民の利便性の向上につなげるようにします。

公共施設サービスの効率化

旧4町で整備された公共施設の再配置を進めながら、学校給食センターの統合や、遊休・低利用施設の転用などを図ります。補助金の見直し

補助金の交付に関する基本事項や、個別事項などの内容を列挙し



集中改革プラン135項目のおもな内容

	実施計画				実施年度												
	17	18	19	20	17	18	19	20									
市民の満足度を高める行政サービス	【窓口サービスの向上】								持続可能な行政経営システムの確立	【中長期的な視点に立った財政運営】							
	テレビ会議システムの窓口導入とその活用									短期財政見通しの作成							
	窓口マニュアルの整備と電子化									中長期財政計画の策定							
	【地域情報化の推進】									【経費の節減・合理化】							
	地域情報化計画の策定									出張旅費日当支給範囲の縮小							
	ケーブルテレビの整備・拡充									市民交流プラザの利用実態に応じた休館日設定							
	【公共施設の有効活用】									B&G海洋センタープールの利用実態に応じた開館期間の短縮							
	市民団体活動拠点への転用									【税等の収入確保】							
	放課後児童クラブへの転用									滞納整理マニュアルの作成							
	【事務事業の整理・合理化】									徴収嘱託員の設置							
全事務・事業の見直し								【受益者負担の適正化および新たな財源確保】									
幼稚園・小中学校のあり方検討								国民健康保険税の統一化									
保育のあり方検討								インフルエンザ予防接種の有料化									
健診・予防接種事業の見直し								保育料の改定									
市単独老人福祉医療助成制度の廃止								【時代に即応した組織・機構の構築】									
【補助金の見直し】								組織・機構の見直し									
補助金交付の見直し基準の策定								助役の収入役事務の兼掌									
基準に基づく見直し実行								【新人事制度の確立】									
【市民の参画機会の拡充】								目標管理制度の導入									
市民公募委員制度の推進								登用試験の実施									
広報・広聴モニター制度の導入								自己申告制度の導入									
【市民との協働の推進】								【定員管理の適正化】									
自治基本条例の制定								定員適正化計画の策定									
市民記者・特派員の設置								定員管理の公表									
生涯学習出前講座の充実								【給与の適正化】									
まちづくり市民大学「ルッチ大学」の開講								人件費の抑制									
【パブリックコメント制度の導入】								退職時の特別昇給の廃止									
パブリックコメント制度の導入								寒冷地手当の廃止									
【情報公開および個人情報保護制度の充実】								【人材育成】									
市民情報プラザの設置								人材育成基本方針の策定									
個人情報保護条例の見直し								職員研修計画の策定									
【市民への情報提供の充実】								【行政評価システムの導入】									
「みんなにわかる みんなのまいばら予算」の発行								行政評価システムの導入									
【行政と民間との役割分担の明確化】								【記号の意味】									
歯科診療所の廃止(民間移行)								：実施、									
訪問看護ステーションの廃止(民間移行)								：継続実施									
老人憩の家・児童遊園の地元移管								くわしい資料は市役所各庁舎と市立図書館の「情報プラザ」のほか、市の公式サイトでご覧いただけます。									
指定管理者制度の活用																	

市民との協働によるまちづくりの推進

た見直し基準を示したガイドラインを作成し、目的や効果に照らした補助金等交付対象事業・制度の見直しを図ります。

自治基本条例の制定

市民主体のまちづくりを推進し、市民が自らまちづくりに参画できる仕組みを構築するため、自治基本条例の制定をめざします。

市民公募制度の推進

市政への市民参加を推進するため、市民公募枠を拡大し、市民自らがまちづくりに参画できる仕組みを構築します。

パブリックコメント制度の導入とその活用
市の基本的な政策等に対して、市民意見を反映させるため、その手続きを定めた「米原市パブリックコメント制度」を導入し、活用を図ります。

指定管理者制度の積極的な導入
公の施設において、民間事業者等の管理運営等のノウハウを用いた経費の節減と住民サービスの更なる向上を図ります。

持続可能な行政経営システムの確立

定員の適正化

定員管理の適正化として、職員数を平成22年度までに42人の削減(8.6%減)(平成17年10月1日現在/491人)と、組織内分権をめざし、人件費の縮減を図ります。

給与・手当の見直し
退職時の特別昇給の廃止と、管理職手当や特別勤務手当など、各種手当の見直しを図ります。

旅費日当支給の縮小
職員の出張にかかる日当支給の適用範囲を縮小します。

今後は、実施計画の進捗状況を把握し、行財政改革市民会議などで市民のみなさんの意見を求め、取組みの成果や計画の見直しの必要性などについて、検証し、その内容を随時公表していきます。

福祉と人権のまちづくり 拠点がオープン



息郷地域総合センター **三吉会館**

息郷地域総合センター三吉会館は国の隣保館運営要綱に添って、同和問題をはじめとする様々な人権問題の解決をはかり、地域に密着した交流施設として、また、人権尊重と地域福祉向上のまちづくりを推進するための拠点施設として建設されました。玄関を入ると、そこにはだれもが自由に利用でき、明るく開放感あふれるコミュニティホールがあります。また2階には、健康づくりや福祉、人権に関する各種教室や相談などに活用できる部屋があり、壁を移動することによって、最大120人が入ることが出来ます。

この施設は、どなたでもお気軽にご利用いただけます。会館利用の申し込みは、電話または来館にてお願いします。



<施設の概要>

- ◇所在地 米原市三吉1076番地
- ◇構造 鉄筋コンクリート2階建
- ◇床面積 687.06㎡
- ◇工事請負費 2億7,615万円
(うち国県補助金 1億1,661万円)

☆こんな事業を展開します

- ・人権、同和問題の速やかな解決に向けた事業
- ・就労や教育等に関する相談
- ・人権に関する調査および研究
- ・自主的活動の育成指導や支援
- ・人権教育、人権文化向上のための啓発
- ・社会福祉や保健衛生の増進に関する事業



**サイボシ紹介ビデオ
を作りました**

国の隣保館モデル事業により、地域の産業を媒体として、人権文化を発信するため、特産品であるサイボシ（馬肉のくんせい）を紹介するビデオ（VHS・DVD/16分）を制作しました。三吉会館でお貸ししています。ぜひご覧ください。

■お問い合わせ
息郷地域総合センター 三吉会館
☎54-2172 ☎54-2926

男女共同参画懇話会

委員募集

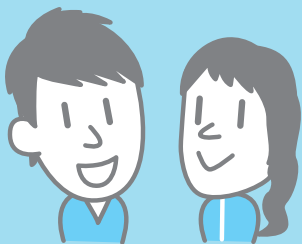

市では、平成18年度において、「自分らしさ」が発揮できる男女共同参画社会の早期実現をめざして「米原市男女共同参画推進計画」を策定します。米原市の男女共同参画のあり方を市民の皆さんとともに考え、ともに計画づくりに取り組んでいくため「米原市男女共同参画懇話会」を設置いたします。そこで、下記のとおり、懇話会委員を募集します。みなさんのご応募をお待ちしています。

- 募集人員 3人以内
- 募集期限 平成18年5月31日（水）
- 応募資格 市内在住または在勤の18歳以上の方（平成18年4月1日現在）
- 応募方法 指定の応募用紙を郵送、ファックス、Eメール、または応募用紙の設置場所へお届けください。Eメール jinken@city.maibara.shiga.jp
- 応募用紙の設置場所 人権協働課（米原庁舎）、市役所各庁舎の市民自治センター窓口

「総合計画」とは、市町村がそこに住むすべての人びとにとって、暮らしやすいまち・ずっと住み続けたいまちであるために、その地域社会が抱えるあらゆる課題を見出し、よりよいまちづくりを進めるためにはどうするべきか、その方向性を決める計画です。

総合計画は、その名の通り市が定めるあらゆる計画の中で最も基本となる計画で、10年先を見通した市の設計図ともいえるべき計画です。この地域に暮らすすべての人が夢を持ち、幸せに暮らせるまちづくりを実現するために、多くの市民の参画のもと、この計画づくりを進めていきたいと考えています。



総合計画ってなあに?

みなさんは自分たちの暮らすまちがどんなまちであってほしいと願っていますか? 市では、わたしたちのまちの将来像を描く計画「米原市第1次総合計画」の策定に着手しました。

このコーナーでは、合併によって誕生した新しいまち『米原市』の総合計画づくりに関する情報をシリーズでお伝えします。

総合計画の重要な役割

総合計画が担う重要な役割には、大きく分けて次の3つがあります。

1. 「市が総合的かつ計画的な行政運営を進めるための指針」となること
2. 「市民等が住みよい米原づくりに参画できるための指針」となること
3. 「国や県などがあらゆる地域計画を推進するうえで尊重すべき指針」となること

総合計画に関するみなさんからのご意見やご提案をお待ちしています。



お問い合わせ 政策推進部 総合政策課（米原庁舎） ☎52 - 6626 📠52 - 5195

窓口での手話通訳が可能になりました

市では、4月から手話通訳のできる職員を社会福祉課（山東庁舎）内に配置しました。窓口での各種手続きや日常生活での支援など、手話が必要な方はお気軽にお知らせください。なお、山東庁舎と他の3庁舎（米原・近江・伊吹）はテレビ窓口システムで結ばれています。このシステムを利用した手話通訳も行えますので、お近くの市民自治センターをご利用ください。



手話通訳者
やまもと 聖子

お問い合わせ 健康福祉部 社会福祉課（山東庁舎） ☎55 - 8102 📠55 - 2406

工業団地

News

レーシングカー開発で躍進をとげる （株）童夢が事業拠点を米原に

米原工業団地（三吉）で工事が進められていた（株）童夢の本社と系列の（株）童夢カーボンマジックの新社屋が完成し、4月12日に竣工式典などが開かれました。

（株）童夢は1978年に日本で初めてのスーパースポーツカー「童夢・零」を発表しました。

以来スポーツカーやレーシングカーの開発やレース活動を行うとともに、レースで培われた技術や経験を活かした一般車両のデザイン・設計など自動車に関わる幅広い事業を展開しています。

米原工業団地内で、2000年より操業を開始した同社の風洞実験施設「風流舎」に加え、交通の利便性等を理由に、このたび本社を京都市から、また、車体のパーツとなるカーボン製品を開発する（株）童夢カーボンマジックを静岡県三島市から移転。同社の全ての機能が米原に集結しました。

米原生まれのF1レーシングカーの誕生と、世界での活躍に夢と希望がふくらみます。



やった！伊吹高校男子ホッケー部

チームワークで勝ち取った栄光



4月、4人の新入部員を迎え、15人となった男子ホッケー部

3月25日から30日にかけて、高知県で開催された「第37回全国高等学校選抜ホッケー大会」に米原市朝日の県立伊吹高校が出場しました。同校はホッケーの名門として知られる全国大会の常連校です。

ホッケーは11人制のスポーツですが、男子ホッケー部の部員数は11人。試合を戦うにはメンバーの誰ひとりとして欠くことはできません。

そうした状況を乗り越え、みごと全国優勝を果たした選手たちをたずねてやってきたのは、昭和56年のびわこ国体でホッケーの競技場となった県立伊吹運動場（春照）。緑の人工芝がすがすがしく、週末は決まってこのグラウンドで練習しているのだとか。

試合形式の練習がはじまるとスティックが激しくぶつかり合う音と、シュートしたプラスチック製の硬い球が鉄製のゴールに当たる「ガン！」という大きな音が周囲に響きわたります。体に当たれば大げがをしそうだと、近くで見ているもハラハラするほどスリリ

ングなスポーツです。

「ぎりぎりの11人でやっていますから、故障がないように、選手たちも一人ひとりが自己管理に気をつけています。少ない人数でそれぞれがメンバーをカバーし合うチームの固い絆が今回の勝利をもたらしたのでしょうか。よくがんばってください。」と高森監督が今回の試合を振り返り、語ってくださいました。

真剣なまなざしで、監督からの試合運びについての指示を聞き、声をかけ合っている見事なチームプレー。

「あたり前のことをコツコツと積み上げることを大切に」と、毎日の練習に励んできた伊吹高のイレブンには17年ぶりの全国優勝を成し遂げ、全国から追われる立場となりました。主将の久保良太選手は「チームワークの良さが持ち前です。次の目標は夏の大阪大会。部員一丸となって連覇をめざしたい。」と日に焼けたさわやかな笑顔で抱負を話してくれました。

吉川 謙 (MF)	川幡 亮斗 (DF)	大橋 哲也 (DF)	久保 良太 (DF)	的場 大地 (GK)	高森広治監督
西川 尚裕 (FW)	金森 猛裕 (MF)	堀江 一貴 (MF)	世一 博之 (FW)	大橋 敬左 (FW)	大橋 優太 (DF)

(敬称略・順不同)

5月 まいばら暦



まいばら豆まめ知識 『筑摩の鍋冠まつり』

毎年5月3日に筑摩神社で行われる『鍋冠まつり』。色鮮やかな狩衣姿を身につけた少女8人が頭にかぶっているものをよく見ると、三つの脚がついているものと、ついていないものがあります。実はこの脚がついているものが“鍋”、ついていないものが“釜”だということです。このまつりは、「鍋釜まつり」とも呼ばれています。

なべかんむり

日	行事など	日	行事など
1月	公家奴振り[福田寺] 第4回醒井の里「えびね展」(~7日)[醒井水の宿駅]	16火	心配ごと総合相談[ゆめホール]10時~12時
2火	心配ごと総合相談[やすらぎハウス]10時~12時	17水	子育てふれあいサロン[ジョイいぶき]
3水	憲法記念日 磯武者行列[磯崎神社] 鍋冠まつり[筑摩神社] 企画展「古墳の世界」(~30日)[近江はにわ館]	18木	おはなし会[近江図書館]11時~
4木		19金	人権総合センター竣工式 10時~
5金	こどもの日 武家奴振り[山津照神社]	20土	イキイキ女性講座[ジョイいぶき]
6土		21日	米原市 春のスポーツフェスティバル[伊吹・米原地域] おはなし会[山東図書館]14時~ 伊吹の味伝承講座[ジョイいぶき]
7日	おはなし会[ジョイいぶき]10時~ おはなし会[山東図書館]14時~	22月	
8月		23火	心配ごと総合相談[愛らんど]10時~12時 花・野菜講座[ジョイいぶき]
9火	息郷地域総合センター竣工式 10時~ 心配ごと総合相談[三島荘]10時~12時	24水	
10水	米原市フォトコンテスト作品展(~29日)醒井水の宿駅]	25木	シルバーライフセミナー[ジョイいぶき] 親子でフィットネス[ジョイいぶき]
11木		26金	ステンシル講座[ジョイいぶき]
12金		27土	
13土		28日	米原市 春のスポーツフェスティバル[近江・山東地域] 醒井自然満喫ウォーキング 詳細は裏表紙に
14日		29月	
15月		30火	書道教室[ジョイいぶき]
		31水	

6月のおもな行事

1日(木)米原市親子でいい歯コンクール
10日(土)~18日(日)天の川ほたるまつり
15日(木)滋賀県知事選挙 告示日
22日(木)まいばらっこ いきいきフェスティバル[すぱーく米原]
25日(日)米原市ビーチボール大会[伊吹山麓青少年総合体育館、米原市民体育館]

今月の新刊図書

掲載の新刊図書は、市内のすべての図書館(室)で借りることができます。

図書館の休館日
...毎週月曜日と第4木曜日

山東図書館 ☎55-4554
近江図書館 ☎52-5246



裏ワザCooking
カンタンレシピブック3
日本テレビ放送網

伊東家シリーズ、最強の第3弾。ケーキ&焼き菓子、和菓子&冷たいおやつ、パン&おかず、アニバーサリースイーツなどがカンタンにつくれる裏ワザレシピがてんこもりです。



梅原猛の授業 仏になる
梅原猛/著 朝日新聞社

仏教とは「仏になる」ことである。梅原猛が、仏教と道徳、十善戒、六波羅蜜、四弘誓願、釈迦仏教、大乘仏教などについてわかりやすく解説。朝日カルチャーセンター京都で行われた講義に加筆・訂正し単行本化。



子育てサロン *市全域が対象です。プレイルームを開放します。

広 場	実 施 日	受付時間	場 所	対 象
赤ちゃん広場	6月14日(水)	9:30 ~ 12:00	伊吹保健センター	おもに1歳未満のお子さんとその保護者
	6月23日(金)		近江保健センター	
ちびっ子広場	6月21日(水)	9:30 ~ 12:00	伊吹保健センター	お子さんとその保護者
	6月28日(水)			



予防接種 * 予防接種を受ける前には冊子「予防接種と子どもの健康」を読んで、必要性や副反応についてよく理解したうえで接種してください。

* BCGは月1回、集団接種を米原げんきステーションで実施します。(予約不要)

種 類	実 施 日	受付時間	場 所	対 象	持ちもの・その他
BCG	6月2日(金)	13:00 ~ 13:15	米原げんきステーション	3ヵ月 ~ 6ヵ月未満児	予診票(赤ちゃん手帳内)に記入のうえ、母子健康手帳、体温計とともにご持参ください。* 予約は不要です。

* 本年4月から、満1歳以上2歳未満で麻しんワクチン、風しんワクチンともに未接種のお子さんを対象に、「麻しん・風しん混合ワクチン」の個別接種を実施しています。

Q すでに、麻しん(はしか)や風しんにかかってしまった場合はどうしたらいいですか?

A かかったことのあるおさんは「麻しん・風しん混合ワクチン」の接種対象とはなりません。その場合は「麻しん(はしか)ワクチン」「風しんワクチン」の接種についてご案内させていただきますので、事前に必ず、健康づくり課までご連絡ください。

* 「麻しん・風しん混合」、「三種混合(ジフテリア・破傷風・百日咳)」の予防接種は医療機関での個別接種です。指定医療機関の一覧は赤ちゃん手帳もしくは市の公式サイトでご確認いただくか、お電話などでお問い合わせください。接種の申込みは、対象月齢になったら直接医療機関まで。



歯に関すること

親子でいい歯コンクール

身体計測、歯科診察、表彰式(診察は親子ともに受けていただきます。)

* 対象となるお子さんには個別にご案内させていただきます。

* 最優秀賞の方には滋賀県主催のコンクールに出場していただけます。

対 象	実 施 日	受付時間	場 所	持ちもの
平成17年4月~平成18年3月の間に3歳6ヵ月児健診を受診し、むし歯のなかったお子さんと保護者	6月1日(木)	13:30 ~ 13:45	山東健康福祉センター	親子の歯ブラシ・コップ

母と子の強い歯をつくろう運動 (主催: 湖北歯科医師会)

1歳から6歳までのお子さんの誕生月に、歯科健診と歯科指導が母子ともに無料で受けられます。

歯科健診	実 施 日	受付時間・場所	持ちもの
1歳児歯科健診	6月8日(木)	14:00 ~ 15:30	長浜市保健センター 高月町保健センター
	6月29日(木)		
2歳~6歳児歯科健診	誕生日を迎えた月に、湖北歯科医師会会員の歯科医院にお申し込み下さい。		コップ

健診などに関するお問い合わせ 健康福祉部 健康づくり課(山東庁舎) ☎55-8105 ☎55-8130

文スポーツはスポーツであなただけの健康を応援します。

こけないための運動 ①

スポーツアドバイザー
遠山ひろしの

いきいき
いきいき
エクササイズ

気軽にいろんな運動をしてみたい方は
地域の「スポーツクラブ」へご入会ください。

こんな **効果** があります
2~3ヶ月続けていただくと太ももの筋肉が
強くなり歩く時の足の動きが安定します。



基本運動

背筋を伸ばして
腕を前後に大きく振って
太ももと床が平行になる
高さに膝をあげて
自分のリズムで
「いち、に。いち、に。」
と声を出しながら
その場で足踏み
最初は30~50回程度
お風呂上がりにするのが
最も効果的です

安全な方法①



体がふらつく
場合は何かに
つかまって
やってみて
ください

安全な方法②



壁に両手を
つけてする
と一番体が
安定しま
す

※個人の体力に合わせて無理せず安全な方法で運動
しましょう。体調の悪い時などは運動をやめる
など自己管理のもとで運動してください。
※効果には個人差がございます。ご了承ください。

お問い合わせ 教育委員会 文化スポーツ振興課(山東庁舎) ☎55-8106 ☎55-4040



6月の健康カレンダー



会場について

場所がわからないときは赤ちゃん手帳でご確認いただくか、健康づくり課までお気軽にお問い合わせください。

健康づくり課	山東庁舎内(長岡)	近江保健センター	近江庁舎に併設(顔戸)
山東健康福祉センター	ルッチプラザ内(長岡)	米原保健センター	米原診療所に併設(三吉)
伊吹保健センター	伊吹健康プラザ愛らんど内(春照)	米原げんきステーション	米原庁舎 南隣(下多良)

母子健康手帳の交付・妊婦相談

母子健康手帳は、今年度より健康づくり課・山東健康福祉センター・伊吹保健センター・近江保健センター・米原保健センター・米原げんきステーションで交付しています。妊娠中の心配ごとやわからないことなどお気軽にご相談ください。

4月から「赤ちゃん手帳」の配布をスタート

米原市では、親と子の健康づくりや育児についてのさまざまな情報をまとめた「赤ちゃん手帳」を作成し、平成15年4月2日以降に生まれたお子さんの保護者の方を対象に配布しています。

手帳は、ファイル式・90ページで、おもに次のような内容を盛り込んでいます。

- ・米原市の母子保健サービスのご案内
- ・妊娠期・新生児期における食生活などのQ&Aなど
- ・子育てを応援する子育てサークルのマップなど子育てに役立つ情報
- ・“乳幼児健診問診表”や“予診票”(健診に備えた事前の書き込みが可能です)

平成14年4月2日～平成15年4月1日までに生まれたお子さんの保護者の方で、赤ちゃん手帳をご希望の方は、健康づくり課またはお近くの会場(上記)までお申し出ください。



すくすくホットライン ☎55 8105 (内線164 / 受付9:00~17:00)

妊娠・出産・育児などに関するご相談、お問い合わせは、“すくすくホットライン”までお気軽にお電話ください。

乳幼児健康診査 *いずれも市全域を対象に毎月1回実施します。 *4ヵ月児健診はBCG接種も実施します。

健診名(対象のお子さん)	実施日	受付時間	健診会場	持ちもの
4ヵ月児健診 (平成18年1月生まれ)	6月2日(金)	13:30~14:00 (BCGは13:00~13:15)	米原げんき ステーション	・母子健康手帳 ・赤ちゃん手帳
10ヵ月児健診 (平成17年8月生まれ)	6月9日(金)	13:30~14:00	米原げんき ステーション	・母子健康手帳 ・赤ちゃん手帳 ・子どもの歯ブラシ・コップ
1歳6ヵ月児健診 (平成16年10月生まれ)	6月20日(火)	13:00~14:00	山東健康福祉センター	・母子健康手帳、赤ちゃん手帳 ・子どもの歯ブラシとコップ ・子どもの尿(容器にとったもの)
2歳6ヵ月児歯科健診 (平成15年11月生まれ)	6月15日(木)	9:30~10:30		
3歳6ヵ月児健診 (平成14年11月生まれ)	6月8日(木)	13:00~14:00		

育児相談 *市全域を対象に実施します。

実施日	受付時間	会場	内容	持ちもの
6月16日(金)	10:00~11:30	近江保健センター	・子どもの成長・発達・食事などに関する相談をお受けします。 ・育児不安、ストレス等でお悩みの方もご相談ください。	・母子健康手帳 ・赤ちゃん手帳
6月23日(金)		伊吹保健センター		
6月28日(水)		伊吹保健センター		

離乳食教室 *離乳食中期の内容を中心に栄養士による相談を行います。 3日前までに健康づくり課へお申し込みください。

実施日	受付時間	会場	持ちもの
6月14日(水)	9:50~10:00	伊吹保健センター	・お皿とスプーン(お子さんが日常的に使っているもの) ・母子健康手帳 ・赤ちゃん手帳

フレフレ

子育て

地域子育て支援センターだより



米原市内では未就園児家庭を対象に
さまざまな子育て支援活動を行っ
ています。子どもたちの健やかな成
長と、楽しい育児を応援しています。
みなさん、ぜひ遊びに来てください。

子育て支援センターあゆっこ

米原市立米原中保育園内
〒521-0016 米原市下多良146-1
☎52-1114 ☎52-5131

子育て支援センター寺子屋

長岡保育園内 〒521-0242 米原市長岡1167-4
☎55-0061 ☎55-8222
http://nagaokahoikuen.com

みんな～あつまれ～みんなで遊ぼう!! まいばらっこいきいきフェスティバル

とき 6月22日(木) 10時～11時30分
(受付 9時40分～)

ところ すばく米原(米原市入江)

内容 親子ふれあい遊び など

くわしい内容等については、後日チラシ・伊吹山テレビなど
でお知らせします。

あゆっこ開放 毎週月・水・木曜日 10時～11時30分
気楽に遊びに来られるお部屋です。

園庭開放 月曜日～土曜日 10時～11時30分
園庭にある、遊具や砂場で遊びませんか?

育児電話相談 ☎52-1114

毎週月曜日 13時～16時30分

相談員が応じます。一人で悩まず、まず、誰かに話してみてください...

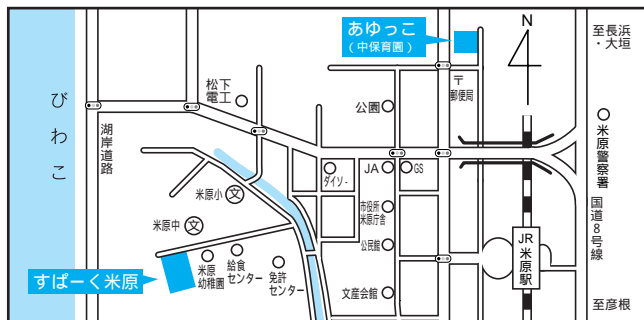

6月の園開放 楽しい行事にいっしょに参加してね。
時間はいずれも10時～11時30分です。

実施日	活動内容	持ちもの
6月3日(土)	やりたいこと、話したいこと	水筒
6月24日(土)	ワイワイ ガヤガヤ 楽しく遊ぼう!!	
6月7日(水)	笹もちを作ってみよう! 新潟の素朴なお菓子です。 参加希望の方は5月27日(土) までにお申し込みください。	エプロン・三 角巾(パンダ ナ)・水筒
6月17日(土)	小麦粉粘土を作ってみよう!! 食紅を使うので汚れてもいい服装で 来てください。	小麦粉をこね る大きめのボ ール・水筒

園庭開放 毎週月～土曜日 10時～11時30分
遊具がたくさんあります。おうちの人と遊びに来てね。

育児電話相談 ☎55-0061

毎週月～金曜日 10時～17時

ひとりで悩まないで! 保育士が相談に応じます。

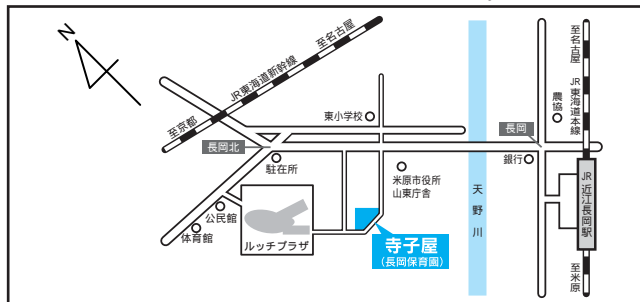

子どものためのライブラリー

5月のおはなし会

いずれも予約不要、入場無料!
お気軽にお越しください。

とき	ところ
7日(日)10時～	伊吹薬草の里文化センター
7日(日)14時～	山東図書館おはなし室
18日(木)11時～	近江図書館おはなしのへや
21日(日)14時～	山東図書館おはなし室

図書館の休館日・・・毎週月曜日と第4木曜日

山東図書館 ☎55-4554

近江図書館 ☎52-5246



掲載の児童書は、市内のすべての図書館(室)で
借りることができます。



『クマさんのドーナツ』

みやざきひろかず / 作・絵
ひかりのくに

朝、目を覚ましたクマさんはふと思っ
た。「ああ、ドーナツが食べたい」クマ
さん、ドーナツを買いに出かけた。ところ
が、わすれんぼうのクマさん、歩いてい
るうちに、何を買いに行くのか忘れてしま
って・・・

「交通安全職域別無事故運動」で春照の伊吹陸運株式会社が知事表彰を受けました。表彰状を受け取った代表の木原隆司さんは「ドライバー一人ひとりの交通安全に対する日々の心がけを大切に、今後も無事故に努めます」と決意を述べられました。



伊吹陸運(株) / 春照

3月24日

無事故運動10年連続無事故で知事表彰

市民体育館で、小学校の新5・6年生を対象に、仲間づくりゲームなどを通して、リーダー性の向上と交流を図る研修会が行われました。同時に育成者を対象とした養成講座も開催され、県子ども会育成連合会会長安部侃さんの『子どもと遊び』をテーマとした講演に、約80人が参加しました。



3月19日

高学年を対象に「ジュニアリーダー養成研修会」を実施

子ども会育成連合会

平成7年にいぶき幼稚園とともに開設された北分園が園児数の減少などにより休園することとなりました。保護者や関係者の集う中、13人の園児の歌や体操で、思い出いっぱいの園舎におわかれしました。



いぶき幼稚園北分園

3月25日

たのしい思い出をありがとう！

親しんだ園舎におわかれ

柏原中2・3年生26人が、家庭科の授業で作った図書の“貸し出し袋”およそ70枚を山東図書館に贈りました。生徒たちは「一生懸命つくったので、みんなに喜んでもらえたらうれしい」と話し、笑顔で手渡しました。



3月23日

山東図書館へ手づくりの「貸し出し袋」をプレゼント

柏原中学校

4月からNPO法人フィールドが指定管理者となった米原公民館で「社会教育フォーラム」が開催されました。パネルディスカッションでは、市民を主体とする「現代的課題の解決」についてのコメントが寄せられ、公民館に期待される新しい役割についての熱心な議論が繰り広げられました。



米原公民館

4月9日

社会教育フォーラムを開催
「公民館に期待される新しい役割」とは

商工会女性部では『いいところろう米原市』を合言葉に、女性の感性を活かした「新しい発見・新しい知恵・新しい発想」による新たな広域観光ルートを市長に提案。女性部のみなさんは「地元の観光発展と経済効果につなげたい」と今後の事業活動への抱負を語ってくださいました。



3月24日

市内の観光マップを提案

商工会女性部

米原歴史文化街道

米原市の 歴史・文化財 を歩く

名勝庭園を楽しむ

庭園の指定は四件

新緑の季節となりました。爽やかな風に誘われて、市内の名園めぐりはいかがですか。

長沢の福田寺庭園（国指定）は、小谷城から移築した浅井長政寄進の「浅井御殿」から観賞します。中央と西寄りに小高い築山を造り、ここ



福田寺庭園

に力強い立石を中心とした枯滝石組を構えています。東西の盛土の裾には護岸の石組があり、御殿前面の平坦地を枯池に見立てています。全体によくつり合いのとれた落ち着いた構成で、室町時代の作と伝えられています。

米原駅の東にある太尾山の山麓には京極導誉が法華経を納めて武運長久の祈願所とした青岸寺があります。青岸寺庭園（国指定）は、山麓の地形を利用した回遊式枯山水庭園で、空池を設け、石橋を架けて蓬莱島を作り、島には松を植え、右手奥には枯滝を組んでいます。四季を通じて山水画を思わせる庭ですが、新緑のころの雨上がりにしっとりとした露を含む一面の杉苔の美しさは格別です。江戸時代初期に、彦根城の玄宮園・楽々園を築いた香取氏の作庭としても知られています。



青岸寺庭園

高溝には来照寺庭園（県指定）があります。寛政七年（一七九五）、旧書院が建つたときに、西方極楽浄土を表現した庭として作られました。西側には広々とした水田が見渡され、西に日が沈むときには遥かに琵琶湖の水面が輝いて、まるで浄土にいるように思わせたといわれています。枯山水の庭園は書院の北庭で、石組にすぐれた技法が取り入れられた江戸時代後期の作です。

清滝の徳源院庭園（県指定）は国の史跡に指定されている京極家墓所に隣接する山ふところにあります。自然地形を利用した築山の左右に谷筋を作り、左手奥に滝石組があります。山裾に広い庭を設け、二個の岩島を配置しています。今は枯滝と枯池

ですが、もともとは、山から水を引き、滝から池へ落とし、浅い清澄な水がたたえられていました。伊勢湾台風で水の道が変わり、現在の姿になりました。書院と池との間は芝地で、全体として明るくのびやかな印象を受ける江戸時代前期の庭園です。

全国屈指の戦国期庭園

庭園としての指定はされていませんが、上平寺の京極氏館跡庭園（国史跡）は、一六世紀前半に京極高清が築かせたもので、虎石と称する巨石など京極氏の権勢を示す貴重な遺構です。

見学には事前の申込みや拝観料が必要なところもあります。



徳源院庭園

（文化スポーツ振興課）

4月1日から児童手当制度が 拡充されました

支給対象が小学6年生までに！

支給対象年齢が、これまでの小学校3年生（9歳到達後の最初の年度末）までから、小学校6年生（12歳到達後の最初の年度末）までに拡大され、併せて、所得制限が引き上げられました。

新たに児童手当を受けられる児童の保護者の皆さんは、市役所の窓口（公務員の方は勤務先）で、認定請求の手続きが必要となります。

小学校4年生の児童がいる

保護者のみなさんへ

平成8年4月2日～平成9年4月1日生まれ

これまで、当該児童に係る児童手当を受給していた保護者の方は、引き続き受給することができますので、あらためて手続きをする必要はありません。

小学校5年生または6年生の児童がいる

保護者のみなさんへ

平成6年4月2日生まれ～平成8年4月1日生まれ

これまで、児童手当を受給していない保護者の方は「認定請求」の手続きが、児童手当を受給していた保護者の方は「額改定認定請求」の手続きが必要となります。

今回の改正に伴う新規請求は、平成18年9月30日までに受け付けたものに限り、特例的に4月1日（または支給要件に該当した日）にさかのぼって支給されます。公務員の方は勤務先にお問い合わせください。

これまで、所得制限により児童手当を

受給できなかった保護者のみなさんへ

所得制限の引き上げ（下表参照）により、新たに児童手当を受給できる場合があります。該当する保護者の方は、認定請求の手続きが必要となります。

平成18年度所得制限限度額（平成18年4月分の手当より）

扶養親族等の数	自営業者等 （国民年金加入者）	サラリーマン （厚生年金等加入者）
0人	460.0万円	532.0万円
1人	498.0万円	570.0万円
2人	536.0万円	608.0万円
3人	574.0万円	646.0万円
4人	612.0万円	684.0万円
5人	650.0万円	722.0万円

注1）所得税法に規定する老人控除対象配偶者又は老人扶養親族がある者についての限度額（所得額ベース）は上記の額に当該老人控除対象配偶者又は老人扶養親族1人につき6万円を加算した額。

注2）扶養親族等の数が6人以上の場合の限度額（所得額ベース）は、1人につき38万円（扶養親族等が老人控除対象配偶者又は老人扶養親族であるときは44万円）を加算した額。

児童扶養手当と 特別児童扶養手当の額が 変わりました

児童扶養手当と特別児童扶養手当の額が、物価スライドにより、平成18年4月から平成19年3月分まで、次とおり改定されます。

児童扶養手当【児童1人の場合】（月額）

	平成18年3月まで	平成18年4月から
全部支給	41,880円	41,720円
一部支給	41,870円～9,880円	41,710円～9,850円

【2人以上の児童を養育する場合の加算】

従前どおり

第2子 5,000円の加算

第3子以降1人につき3,000円の加算



☆受給資格があると思われる方は、お問い合わせください。

特別児童扶養手当（月額）

	平成18年3月まで	平成18年4月から
1 級	50,900円	50,750円
2 級	33,900円	33,800円

児童扶養手当...母子家庭等のお子さんを育てておられる母または母にかわって養育している方が受けられる手当です。（所得制限あり）

特別児童扶養手当...障害のあるお子さんを育てておられる父もしくは母、または父母にかわって養育している方が受けられる手当です。（所得制限あり）

お問い合わせ 健康福祉部 こども課（山東庁舎） ☎55-8104 📠55-4040

5月から新しい課税額での納税に

平成17年中の所得に対する市県民税の課税は、平成18年度に課税になります。

固定資産税

今年が評価替えの年。
さらに大幅な税法改正も

平成18年度は3年に一度の固定資産評価替えの年です。固定資産税は資産の価値、すなわち「適正な時価」を課税標準として賦課することが求められます。本来なら毎年評価の見直しを行うことが税負担の公正に資することになりますが、すべての土地や家屋を毎年調査し、見直すことは、徴税にとりもなう経費の増大を招くことから、全国統一で3年ごとに評価額を見直す制度がとられています。

このたびの評価替えの実施に伴い、大幅な税法改正が行われましたのでその概要をお知らせします。

土地の評価替え

税法改正で評価額の5%を加算

市街化区域農地を除き、課税標準額を算出するにあたり従来のような負担調整率を用いることをやめて、評価額の5%を加算する方式となりました。

地価の動向

3月23日発表の地価公示価格は、全国的に地価の下落は下げ止まりの状況にあるといわれ、東京では上昇に転じた公示箇所もあるなどの報道がありました。私たちが住んでいる米原市においては、今回も地価は幾分か下落しており、この傾向は、まだ少しの間続いていくものと予想されます。

地価が下がっているのに

税金が上がるのはなぜ？

地価が下落しているにもかかわらず、土地の税額が年々上がっている場合があります。

平成6年度に不動産鑑定評価をし、バブル経済などの影響によりそれまでかなり低い設定となっていた土地の「評価額」を適正な額に設定しました。しかし、一度に適正な評価額での課税を行うと、従来に比べて税負担が急激に増えることになり、国民の生活に大きな不安を招くことが予測されました。これを避けるために、年々ゆるやかに適正な評価額に近づけていくこととする仕組み（＝負担調整率の適用）がとられました。

「地価が下がっているのに土地の税額が年々上がっている」という

ことは土地の用途や面積などによって税額の計算方法が異なるため一概には言えませんが、まだ適正な評価額に達しておらず、上昇段階にあるからと考えられます。

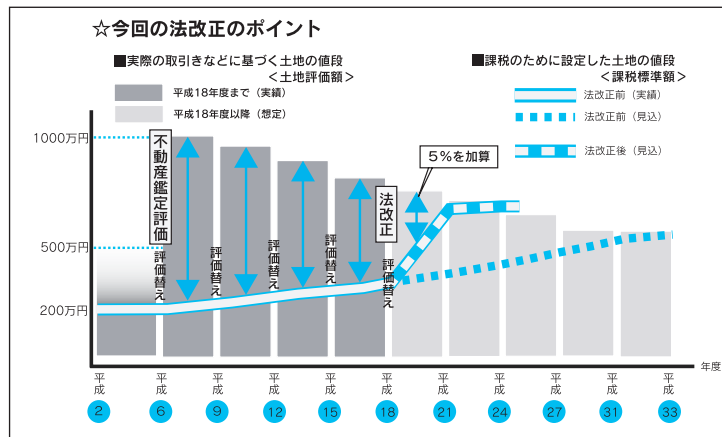

公平性を保つために

従来の制度では、平成6年度から10年以上が経過しても、まだ、課税標準が評価額に到達するまで10年以上の期間が必要な土地もあります。

今回の法改正では、既に課税標準

準額が評価額に到達している土地と到達するのに長期間かかる土地があり、不公平をなくすため到達期間の短縮を図る仕組みが構築されました。

家屋の評価替え

税法改正

在来家屋の評価替えに用いる補正率および積雪補正が改正されています。

物価の下落により、今回も減額に

家屋の評価額は評価替え時点の物価の水準などに応じて見直しが行われます。これは土地と同様に税法改正に基づき取扱いが決定されます。（従来からの価格が今回再計算した価格より低ければ、従来の価格が据え置かれます）

今回の評価替えは平成12年度、15年度に引き続き、物価が下がっている現状等を踏まえ、在来家屋の評価額が減額補正されます。

積雪補正の統一を行います

米原市が合併したことによって、旧4町で異なっていた積雪補正が国の基準に基づき統一されます。

住民税

新たに「琵琶湖森林づくり
県民税」が課税されます

滋賀県では、森林を守り育て健全な姿で未来に引き継いでいくため、平成18年度から「琵琶湖森林づくり県民税」の課税制度をスタートすることになりました。

これにより年額800円が、個人県民税均等割額（1千円）に上乘せられます。

県湖北地域振興局税務課
☎ 651-6607

滋賀県公式サイト
<http://www.pref.shiga.jp>

定率減税が変わります

平成18年度の課税から、市県民税の定率控除（定率減税）が次のように縮減されます。

改正前	税額の15%
改正後	税額の7.5%
	(限度額 4万円)
	(限度額 2万円)

生計を一にする妻の
均等割課税が全額課税に

市県民税の額は、個人の所得に応じて税額が変わる「所得割」と定額の「均等割」の合計によって決まります。

平成16年度まで、夫と生計が同じで、同じ市に住所があり、夫に均等割が課税されている妻は、均等割が課税されないことになっていました。

平成17年度からは、妻本人に均等割の非課税基準を超える所得があれば、均等割が課税されることになっていきます。平成17年度は経過措置により税額が半額となっていました。平成18年度からは、全額が課税されます。

65歳以上の人を対象とする
税制改正について

「**老年者控除**」が

廃止されました

65歳以上の人で、合計所得金額が1千万円以下の場合の「老年者控除」が、平成17年中の所得に対する課税から廃止されます（平成16年分の課税では、所得から住民税で48万円控除できました）

65歳以上の人の

「**公的年金等控除額**」

が少なくなり
ます

公的年金などの収入は「雑所得」に計上され、収入から「公的年金等控除額」を差し引いて計算します。控除される額は収入金額に応じて変わりますが、この控除額が減額されます。

65歳以上の人の

「**非課税措置**」が

廃止になります

年齢65歳以上の人のうち前年の合計所得金額が125万円以下の人に対する非課税措置は、平成18年度分の課税から段階的に廃止となります。（経過措置として、平成17年1月1日において65歳に達している人の税額が、平成18年度分は3分の1、平成19年度分は3分の2、平成20年度分からは全額となります。）



固定資産税・市県民税については 前納報奨金を受けることができます

前納報奨金は、当該年度の1期目の納期限内に年税額を一括納付すると10万円を上限として交付されます。これにより、実際に納付いただく金額が、年税額から前納報奨金を差し引いた金額となります。

例) 年税額10万円の場合
前納報奨金額 25,000円 (2期目の税額) × 3% = 750円
実際に納付いただく金額 100,000円 - 750円 = 99,250円





清掃登山参加者募集

霊仙山
日時▶5月28日(日) 8時10分～
集合場所▶醒井養鱒場バス停
伊吹山
日時▶6月4日(日) 9時～
集合場所▶伊吹山ゴンドラ乗り場
<上記 ともに>雨天決行
参加費▶1人300円 小・中・高校生は無料
当日集合場所での申込み受付
<霊仙山>湖南岳友会 村田
☎ 0748-62-9400
<伊吹山>滋賀山友会
☎・FAX 077-524-8612

第2回米原市ビーチボール大会参加者募集

日時▶6月25日(日) 午前9時から
会場▶伊吹山麓青少年総合体育館、
米原市民体育館ほか
参加資格▶市内在住の16歳以上の方
(市ビーチボール協会加盟
会員は市外でも可)
部門▶フリーの部、レディースの部
参加費▶1チーム2000円(保険料含む)
参加申込締切▶6月13日(火)<必着>
申込み先▶文化スポーツ振興課または
伊吹山麓青少年総合体育館まで
市文化スポーツ振興課(山東庁舎)
☎ 55-8106 FAX 55-4040

第44回滋賀県障害者スポーツ大会出場選手募集

競技▶フライングディスク
日時▶6月18日(日) 9時～16時
場所▶竜王町総合運動公園ドラゴンハット
対象者▶市内在住で身体障害者手帳
もしくは、療育手帳をお持ちの13歳
以上の方
参加申込期限▶5月8日(月)
申込み先▶各自治振興課または社会福祉課
市社会福祉課(山東庁舎)
☎ 55-8102 FAX 55-2406

レディースソフトボールチーム『クッキーズ』チームメイト募集

米原市をホームグラウンドに週一度、気持ちのいい汗を流しませんか。経験不問。20代後半から50代後半まで幅広い年齢層が特徴。豪快にバットを振ればストレスも発散!お気軽にご連絡ください。見学大歓迎です。練習▶山東グラウンドで毎週木曜日
午前9時から正午まで
ふじた とまこ
☎ 090-6916-1163

第16回滋賀県ミシガン州友好親善使節団員募集

滋賀県の姉妹州であるアメリカ合衆国ミシガン州へ派遣する友好親善使節団員80人を募集
派遣期間等▶平成18年7月21日(金)から7月29日(土)までの9日間(ミシガン州内でのホームステイ5泊ほか)
応募資格▶県内在住の満18歳(高校生を除く)以上で、健康かつ団体行動に協調できる方。
参加経費▶1人当たり221,000円
参加申込期限▶5月15日(月)
申込み先▶市 総合政策課
市 総合政策課(米原庁舎)
☎ 52-6626 FAX 52-5195

平成18年度 国家公務員採用種試験(高校卒業程度)

職種▶行政事務、電気・情報、機械、土木、農業、農業土木、林業、税務
受験資格▶昭和60年4月2日(税務職は昭和61年4月2日)から平成元年4月1日までに生まれた方
申込受付期間▶6月20日(火)から6月27日(火)まで
第1次試験日▶9月3日(日)
人事院近畿事務局
☎ 06-4796-2191
<http://www.npa-kinki.go.jp>
受験案内の配布は5月8日から



心配ごとと総合相談

心配ごとと総合相談では、人権・行政・心配ごと等、市民のみなさんのあらゆる相談に応じます。相談は無料で、秘密は厳守します。時間はいつでも午前10時から正午まで。

相談日	会場
5月2日(火)	やすらぎハウス(顔戸)
5月9日(火)	ボランティアセンター三島荘(池下)
5月16日(火)	ゆめホール(三吉)
5月23日(火)	伊吹健康プラザ 愛らんど(春照)

米原市 社会福祉協議会 本所
☎ 54-3105 FAX 54-3106

結婚相談

米原市では、結婚相談所を「毎月第2・第4木曜日」に開設しています。お気軽にご相談ください。相談は無料です。
日時▶5月11日(木)・25日(木)
13時30分～16時
場所▶伊吹庁舎 住民相談室
市 農村振興課(伊吹庁舎)
☎ 58-2228 FAX 58-1719

ふっと緊張がゆるむ5月。大人のやさしいまなざしで、子どもの小さなつぶやきが聞こえる。

少年に関する悩みごとは
米原市少年センター
☎ 54-5000
お気軽にどうぞ...

少年センターの新しい住所と電話番号
米原市一色444(人権総合センター内)
☎ 54-5000



5月22日～28日は 春の行政相談強調週間です

毎日の暮らしの中で、国や県、市町村などの仕事について、苦情や意見、要望はありませんか。そのようなときは、行政相談委員にご相談ください。行政相談委員は総務大臣から委嘱され、私たちの暮らしをよりよくする「苦情救済」と「公聴サービス」の担い手です。相談は無料で秘密は固く守られます。

市内の行政相談委員のみなさん

近江地域	まつもと けんじょう 松本 顕稜さん	顔戸2119	☎52-0720
山東地域	いせき まさかず 井関 正和さん	志賀谷1386	☎55-0265
米原地域	たなか まさよ 田中 雅代さん	番場654	☎54-0956
伊吹地域	ほりえ かつし 堀江 勝司さん	上野1089	☎58-0594

市内の行政相談委員による相談窓口の開設は、毎月の「心配ごとと総合相談」(上に記載)と同じです。ご利用ください。また窓口開設日以外にお電話での相談も随時受け付けています。

行政苦情110番

行政相談は、滋賀行政評価事務所でも受付中
☎ 0570-090110 FAX 077-523-1100



お知らせ

5月の窓口業務・事務延長のご案内

と き 5月11日(木)・25日(木)
午後7時まで延長
実施窓口 市役所各庁舎窓口
毎月第2・第4木曜日(祝日の場合は前日の水曜日)に延長窓口を開設しています。

取り扱い業務

- ▶住民票・印鑑証明・戸籍証明の発行
- ▶印鑑登録申請
- ▶税に関する証明書の発行
- ▶税金の納付
- ▶125cc以下のバイクの登録
- ▶米原市ナンバー(旧町ナンバー含む)の廃車申告
- ▶臨時運行許可業務

市 市民窓口課(米原庁舎)

☎ 52-6927 FAX 52-4539

米原市クリーン作戦を実施

本格的な行楽シーズンを迎え、美しい郷土づくりを目指し、市内全域でクリーン作戦を実施します。

各地域での積極的なご参加をお願いします。

実施日▶5月28日(日)

場 所▶市内全域

市 環境保全課(伊吹庁舎)

☎ 58-2230 FAX 58-1901

国民健康保険・老人保健

～健康づくりに温泉などのご利用を～

保険証といっしょにお届けした「ゆカード」を県内の指定温泉施設等に持参すると割引サービスなどが受けられます。またカードのスタンプ欄がいっぱいになると抽選で健康グッズが当たります。くわしくは医療保険課まで。

市 医療保険課(近江庁舎)

☎ 52-6922 FAX 52-8730

臓器提供の意思表示に

～あなたの意思で ご協力を助かるいのちがあります～

国民健康保険の保険証の内側には「臓器提供意思表示欄」を設けています。この意思表示欄は、自分に脳死や心停止など万が一のことがあった場合、臓器を提供するかどうか意思表示するものです。

日本で臓器の提供を待っている人はおよそ1万3千人。その多くの方が移植を希望しながら亡くなられています。あなたの意思が必要です。ご家族と話し合っ、臓器提供意思表示欄の記入、意思表示にご協力ください。

日本臓器移植ネットワーク

☎ 0120-78-1069

または 市 医療保険課(近江庁舎)

☎ 52-6922 FAX 52-8730

米原診療所の臨時休診

休診日▶5月20日(土)

米原診療所 ☎ 54-5311



募集

『米原市地域女性の会』会員募集

～すてきな仲間、すてきな地域、すてきな活動に向かって～

4月15日、「米原市地域女性の会」の設立総会が行われ、地域婦人会が新しく「米原市地域女性の会」として活動を開始しました。

今後、安心・安全なまちづくりに寄与するため、子育て支援 防災・復興 環境問題 男女共同参画 組織の活性化 を柱とした地域活動を展開します。



伊吹栗草の里文化センターで行われた設立総会

ただいま会員を募集中です。

入会を希望される方は下記まで。

米原市地域女性の会事務局

田中佐智代 ☎ 55-0022

今年度2回目の「犬の登録」と「狂犬病予防注射」を実施します

犬の登録と狂犬病予防注射はもうお済みですか?狂犬病予防注射は必ず年1回接種しなければなりません。この機会にぜひ接種してください。

実施日	実施場所	実施時間
5月15日(月) 吉永動物病院 獣医師:吉永	伊吹庁舎	9:30～9:50
	上野会館	10:00～10:15
	大久保公民館	10:30～10:40
	吉機行政サービスセンター	10:55～11:10
5月16日(火) 湖北動物病院 獣医師:松崎	近江診療所	13:30～14:00
	旧坂田診療所	14:15～14:45
	近江庁舎	15:00～15:30
5月17日(水) 笠原動物病院 獣医師:笠原	山東B&G海洋センター	13:00～13:30
	山東庁舎	13:40～14:10
	勤労青少年ホーム	14:25～14:40
	大原クリニック	14:55～15:20
5月23日(火) 別所動物病院 獣医師:別所	醒井小学校	13:30～13:50
	息郷小学校	14:10～14:25
	磯公民館	14:50～15:00
	筑摩蓮沼会館	15:10～15:20
	米原庁舎	15:30～16:00

登録済の犬は登録カード(愛犬カード)を必ず持参してください。

犬の身体を清潔にし、犬の制御ができる人が連れてきてください。

咬傷犬、妊娠、病気、その他異常のある犬については、事前に申し出てください。

手数料は、お釣りのいらぬようにお願いします。

既に登録している場合、予防注射のみ必要です。

狂犬病予防注射手数料 1頭 2,650円

狂犬病予防注射済票交付手数料 1件 550円

合 計 3,200円

新たに登録する場合、登録と予防注射が必要です。

犬の登録手数料 1頭 3,000円

狂犬病予防注射手数料 1頭 2,650円

狂犬病予防注射済票交付手数料 1件 550円

合 計 6,200円

今回注射を受けられない方は、長浜管内の動物病院で注射を受けて下さい。

・吉永動物病院(長浜市柳町) ☎ 65-0333

・別所動物病院(長浜市神照町) ☎ 65-1456

・笠原動物病院(長浜市平方町) ☎ 64-1482

・湖北動物病院(高月町東物部) ☎ 85-6121

ルッチプラザ



♪あめふりくまのこ
♪おはながわらった
の作曲家

湯山 昭 トークライブ &
ふるさとを歌うみんなの歌コンクール受賞曲を歌う集い

5月21日(日) 料 無料(要整理券)
開演/午後2:00 問 ルッチプラザ ☎55-4550

箏男組



4人の奏でる繊細な音色が響き合う
新しい和の世界

5月13日(土)
開演/午後2:00

料 前売1,500円 友の会1,350円
問 ルッチプラザ ☎55-4550

醒井水の宿駅

米原市
フォトコンテスト作品展

米原市の魅力を再発見!

5月10日(水) -
5月29日(月)

料 無料
問 醒井水の宿駅 ☎54-8222

近江はにわ館

第99回企画展
古墳の世界

5月5日(金) - 5月30日(火)

料 無料 問 近江はにわ館 ☎52-5246



企画展 一豊を支えた妻・千代

「功名で
しなっています」

近江母の郷文化センター
12月28日(土)まで

①無料 ②近江母の郷文化センター ☎52-5177

ハイ★ちーず

林 夏未ちゃん 2才9ヵ月
美南ちゃん 8ヵ月

「開田の
さくら餅」

「いじいさまやげの餅と
ほっぺクブクの餅ごも。」

元気なまいばらっ子の写真を募集中。掲載をご希望の方は情報公開書添付で。

参加者募集中!

醒井自然満喫
ウォーキング

5月28日
9:30-11:00(日)
集合: 醒井小学校
※小雨決行

参加費/300円(全員無料)

お申込み | 文化スポーツ振興課 ☎5-8106
5月21日までに | または、お近くのスポーツクラブまで

参加者リスト:

- 醒井小学校
- 枝折 天神水
- 枝折 林蔵坊
- 下丹生 古墳
- 上丹生 いぼとり地蔵
- 醒井 養鱒場
- 醒井 小学校

編集・発行 米原市役所 政策推進部 情報政策課
〒522-1850 米原市下多良三丁目三番地
Eメール jounou@city.maibara.shiga.jp
074-952-6627 074-952-5195
http://www.city.maibara.shiga.jp