

2007.

5/1  
vol.40

# まいばら

ひととまちをつなぐ! 市政情報誌

県内初!  
認定こども園が誕生!

よろしくねー

—KIRIUCHI—



# まいばら

vol.40  
2007. 5/1

## 5月の時間外窓口のご案内

実施日▶5月10日(木)・24日(木) 19時まで  
実施窓口▶市役所各庁舎窓口  
※毎月第2・第4木曜日(祝日の場合は前日の水曜日)に延長窓口を開設しています。

### 《取り扱い業務》

- ・住民票・戸籍に関する証明書の発行
- ・印鑑登録申請・印鑑登録証明書の発行
- ・外国人登録に関する証明書の発行
- ・税に関する証明書の発行
- ・税金の納付
- ・125cc未満のバイクの登録
- ・米原市ナンバー(旧町ナンバー含む)の廃車申告
- ・臨時運行許可業務

問 市民窓口課 ☎ 52-6927 FAX 52-4539

## 納付のお知らせ 5月分

- ▶固定資産税 第1期
  - ▶軽自動車税 全期
  - ▶保育園保育料 5月分
  - ▶水道料金 5月分  
(3-4月使用量を1/2したもの)
  - ▶下水道使用料 5月分  
・山東・伊吹・米原地域(3-4月汚水量を1/2したもの)  
・近江地域(2-3月汚水量を1/2したもの)
- ※口座振替日・納期限5月31日(木)

問 市民部 収納課(近江庁舎)  
☎ 52-3189 FAX 52-6930

## もくじ

### キラリ米原人

『蘇る歴史の彌高山』を出版  
山崎仁生さん(弥高)

3

特集 県内初の認定こども園が誕生

### 認定こども園ってなあに?

0歳児から5歳児の子どもの育ちを一貫して支えるために

4

### 市政トピックス

- ・国保税の改定について
- ・新しい公平委員に遠藤さん
- ・総合計画(案)のパブリックコメントを募集中

8

### みんなで考えませんか?くらしと人権・同和問題 インターネットと人権

10

### まいばら暦-koyomi-

11

### 6月の健康カレンダー

12

### フレイフレー子育て

14

### わたしのゆるり時間に

- ・図書館だより
- ・遠山ひろしの3分間マッサージ

16

### 米原歴史街道

17

### まいばら・まんすりー・れぼーと

18

### くらしのガイド

- ・児童手当の改正ほか
- ・歴史講座受講生を募集・狂犬病予防注射のご案内
- ・自治基本条例推進委員会 委員を募集 ほか

20

### GWはおまつり日和

24

## 米原市公式サイト(ホームページ)

<http://www.city.maibara.shiga.jp/>

市役所へのお問い合わせなどは公式サイト

☑ [問い合わせ](#) をクリックしてください。

## 次回の広報まいばら発行日は・・・

5月15日号(お知らせ号) 5月11日(金)

## 今月の表紙

4月6日に行われた「いぶき認定こども園」の開園(入園)式。はじめての環境にやや緊張気味の子どもたちでしたが、名前を呼ばれると「ハイ」とニコニコ笑顔がこぼれました。

園庭に出ると青空にはダイナミックな伊吹山が迫ります。出席者は自然の雄大さ、やさしさに包まれたこの認定こども園で、子どもたちのすこやかな育ちを地域全体で支え、見守っていきたくと、気持ちを新たにしました。



人口42,099人(-6) 男20,656人(-19) 女21,443人(+13) 世帯数13,296世帯(+37)

人のうごき 65歳以上の人口 9,894人 高齢化率 23.50% ※ ( ) 内は前月との比較【平成19年4月1日現在】

# なんで、なんでの探求心と

## 行動力が元気の秘訣

『蘇る歴史の彌高山』を出版

やまざき 山崎 仁生さん (弥高)

昭和60年に弥高山の弥高護国寺跡北方の一角が盗掘され、弥高寺の墓地の存在が明らかに。この盗掘がきっかけとなり、百坊の歴史が注目されるようになりました。今月は、20年にわたって弥高山の発掘調査に携わり、この春、弥高の歴史に関する記録を一冊の本にまとめられた山崎仁生さんにお話を伺いました。

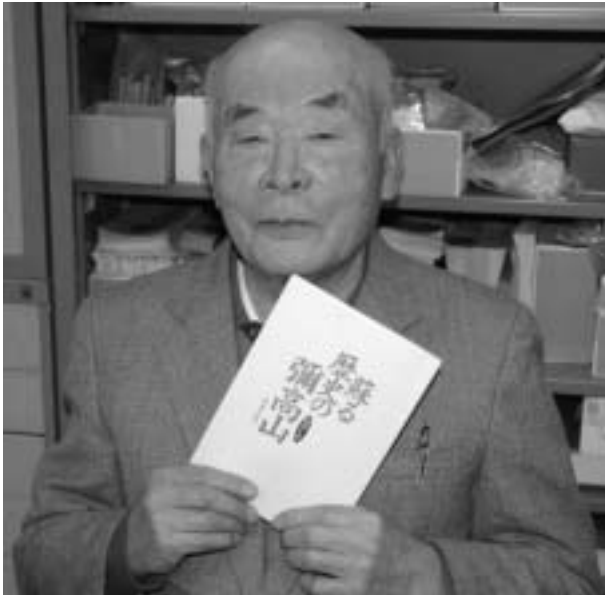

著書に関するお問い合わせは  
伊吹山文化資料館 ☎・📠 58-0252まで

### 「なんで」の気持ち

#### 動かされたんやなあ

発掘調査に関わるようになったのは歴史に興味があったわけでも、特にくわしかったからでもありません。町史編さんの調査員をやってももらえないかという声がかかり、どちらかといえば仕方なしに関わることになつたのです。

歴史を調べるようになってから、多くの書物を読んだり、講演や言い伝えなどを聞く機会も増え、自分なりに歴史を推察することが楽しみにになりました。

「なんで？」と思うと、真相が知りたくて、つい足が弥高山に向かいます。なんとも思っていないかった山道も、あの木陰に、あの茂みに堂跡でもあるんじゃないかと気が気ではなくなるのです。

考古学は「なんでや」の連続だと言う人がありましたが、はまり込むほどに

「なんで」が次々に湧き起ります。

いつの間にか地元の歴史を掘り起こしたいという気持ちが強くなっていったようです。

### 歴史を動かしたものが

生まれ育つた場所、ふるさとというのはだれにとつても大切なものでしょうが、こと歴史を調べるようになって、その気持ちは一層強くなつたように感じます。

中国の『論語』に孔子の徳の高さを褒め称える「仰之弥高（これを仰ぎていよいよ高し）」の字句があり、弥高とは「いよいよ高く、この上ない」という意味だと知り、少し鼻が高くなつた気もしました。またあるとき、歴史にくわしい先生が「歴史を調べていると、歴史を大きく動かしたものは必ずここ（弥高周辺）に縁がある」とおっしゃったのを聞いて何ともいえぬうれしい気持ちになりました。

### 出版した本の

何分にも素人ですし、80歳を越えての試みです。間違いや筆足らず、礼に失したところもあつたと思えます。しかしながら、弥高山の歴史を自分流に、なるべく正直に記した一冊です。

足を悪くしてからというもの、以前のように容易に調査に出かけることは難しくなりましたが、いつか弥高の歴史を知ろうとするだけかがこの本を参考にしてくださったたり、私が見聞きしたことをこうして記録しておくことが今後、何かの役に立ったりするのなら、それは私にとってこの上ないよろこびだと思っています。

『我れこ、弥高に生まれ育ち、思い出をつくり、そして弥高山をこよなく愛し、その歴史を知る。これ楽しからずや』

# 特集・認定こども園ってなあに？

## 0歳児から5歳児の子どもの育ちを一貫して支えるために

### 「認定こども園」制度化の背景

わが国の就学前の子どもに対する教育および保育は、満3歳からの子どもを対象に、1日4時間を標準とした教育を行う学校である『幼稚園』と、保護者の就労などの事情により保育に欠ける0歳からの子どもを対象に1日原則8時間の保育を行う児童福祉施設『保育所』により、担われてきました。

しかし、近年の少子化の進行や家族および地域を取り巻く環境の変化に伴い、従来型の幼稚園・保育所では、必ずしもこれまでの取組みだけでは対応できない次のような状況が顕在化してきました。

① 保護者が働いていれば保育所、働いていなければ幼稚園を利用することとなり、保護者の就労

の有無で利用施設が限定されるため、就労形態が多様化する中で、就労を中断または再開した場合に同一の施設を継続して利用することができない。

② 少子化が進行し、子どもやきょうだいの数が減少している状況で、子どもの育ちにとって大切な集団活動や異年齢交流の機会が不足している。

③ 核家族化の進行などを背景に、幼稚園にも保育所にも通わず、家庭で0～2歳の子どもの育てている人への支援が大きく不足している。

④ 都市部を中心に、約2万人の保育所持機児童がある一方で、幼稚園の利用児童はこの10年間で10万人減少しており、既存施設の有効利用による待機児童の解消が求められている。



## ズバリ！ 認定こども園って!?

- 1 集団活動・異年齢交流に大切な子ども集団を保ち、すこやかな育ちを支援
- 2 同じ施設の中に幼稚園機能を持つ短時部と保育所機能を持つ長時部がある。(短時部の子どもと長時部の子どもは同じ部屋で同じ保育を受ける)
- 3 充実した地域子育て支援事業で、すべての子育て家庭を支援
- 4 既存の幼稚園・保育所施設などを活用

このような状況から、平成18年10月1日、『就学前の子どもに関する教育、保育等の総合的な提供の推進に関する法律』が施行され、『認定こども園』の制度がスタートしました。

認定こども園は同一施設内に幼稚園機能と保育所機能を併せ持ち、それぞれの良さを活かしながら0歳児から5歳児の子どもの育ちを一貫して支える新しいスタイルの保育施設です。

### 米原市での検討経過と今後の方向性

本市においても少子化が進んでおり、保育園や幼稚園の園児数も減少傾向にあるため、大幅に定員に満たない園も出てきています。また、人数が少ないため4・5歳児の集団保育が困難な状況にあり、子ども同士が互いに育ち合う機会が少なくなってきたり、地域も見受けられ、子育て支援の充実が早急な課題となっています。

このような状況から、市では、平成17年度から2年間にわたり、学識経験者や保護者代表、地域のみならず、保育現場の職員等の参加のもと、



▲県内初の認定を受け、嘉田知事から認定証の交付を受ける平尾市長（3月29日・滋賀県庁にて）

「就学前のあり方についての検討会」「保育の在り方に関する検討委員会」などを設置し、就学前の保育の在り方について検討を重ねてきました。

そして、平成18年3月28日、保育の在り方に関する検討委員会から「米原市における就学前の保育・教育の在り方の検討を進める基本的な考え方について」の答申が出され、「市民の保育ニーズに対応するとともに、就学前の保育の充実を目指す、幼保一元化を基軸とした本市における新たな体制の構築について検討を進める」ことを決定しました。

この決定に基づき、子どもにとって最善の方法を考慮した結果、0歳児から5歳児までの子どもの育ちを一貫して支えるため、幼稚園機能と保育園機能の一元化に向けた取り組みを進めることになりました。

特に施設整備においては、園の立地条件や地域特性、施設の状況等を考慮しながら、現有施設を有効活用することとし、4月6日、滋賀県で初の認定を受けた「いぶき幼稚園」と「いぶき保育園」の一体化施設『いぶき認定こども園』が開園しました。

今後、山東・米原・近江の各地域でも、一体化施設等への移行を計画的に行う予定です。



## いぶき認定こども園の1日を紹介します

0歳児 ~ 2歳児 活動	時刻	3歳児 ~ 5歳児 長時部の活動	短時部の活動
◆ 早朝保育 ・ 登園 持ち物を片付ける	7:30	◆ 早朝保育 ・ 登園 持ち物を片付ける	
おはよう 元気ですか ・ 登園 持ち物を片付ける (健康観察・出欠確認)	8:30	おはよう 元気ですか ・ 登園 持ち物を片付ける ・ みんなでおはよう (健康観察・出欠確認)	
元気に遊ぼう ・ 好きな遊びをする	9:00	元気に遊ぼう ・ 自分の好きな遊びを見つけて遊ぶ ・ 先生や友だち、グループ、異年齢の友だちと一緒に遊ぶ ・ 栽培物の水やりや飼育当番の仕事をする	
おやつを食べよう	9:30		
みんなで遊ぼう ・ 先生や友だちと遊ぶ	10:00 10:30	みんなで片付けよう	
		みんなで遊ぼう ・ クラスや学年の友だちと一緒に遊ぶ ・ 季節ならではの遊びをする ・ 自然とふれあう (園外保育等) ・ 地域の人と一緒に遊ぶ	
給食を食べよう (食事・後片付け・歯磨き)	11:30	給食を食べよう (準備・食事・後片付け・歯磨き)	短時部の3歳児は、4月は11時30分降園、5月から通常保育を行う。
お昼寝をしよう ・ 着替える ・ 昼寝をする	12:30 13:15	自分の持ち物を片付けよう	
		また あした ・ 絵本や紙芝居を見る ・ 手遊びや歌を歌う ・ 一日の遊びについて話をする	
	13:45 14:00	ゆったり過ごそう ・ 部屋を移動する ・ 昼寝や休息をする ・ 好きな遊びをする ・ 異年齢の友だちと一緒に遊ぶ	年齢や季節に応じて昼寝をする。
おやつを食べよう ・ 着替える ・ おやつを食べる	15:00		
ゆったり過ごそう ・ 自分の持ち物を片付ける	15:30	おやつを食べよう ・ みんなで片付けよう ・ おやつを食べる ・ 自分の持ち物を片付ける	
さようなら	16:30	さようなら	
◆ 長時間保育 ~ 随時降園 ~	18:30	◆ 長時間保育 ~ 随時降園 ~	

短時部の子どもも長時部の子どもと同じ部屋で同じ保育を受けます。

\* 短時部… 幼保一体化施設における幼稚園のこと  
\* 長時部… 幼保一体化施設における保育園のこと

# 特集 認定こども園ってなあに？

## いぶき認定こども園の園章



外側の大きな三角形は伊吹山を表しています。また、同心円の一部分は伊吹の自然を表すとともに、自然と遊ぶ園児が空高く手を上げている様子を表し、すくすく育ってほしいという願いを込めています。いぶき認定こども園になり、2つの園が力を合わせ、子どもたちの健やかな成長を支えていこうという思いを重ねました。

12点の応募をいただき、十分な検討を重ねましたが、現在のいぶき幼稚園の園章(田中亨さん(春照)の作品)を採用することになりました。

### 園章

みなさんからのご応募、ありがとうございました。

園歌・園章が決まりました  
〜ご応募ありがとうございました〜

いぶき認定こども園の開園に向け、1月29日から2月16日の期間で園歌と園章の公募を行ったところ、市内外から園歌には11点、園章には12点の応募がありました。応募いただいた作品は選定委員会で選定され、次の作品をそれぞれ採用しました。

### 園歌

選定委員会で採用された市内在住の樋口善一郎さん(多和田)の作品に白谷仁子さん(伊吹)が曲をつけてくださり、明るく楽しい園歌が完成しました。4月6日の開園(入園式)では、園歌の初披露が行われ、コーラスグループ赤い鳥の皆さんのうたごえがホールに響き渡りました。

### いぶき認定こども園の園歌

作詞：樋口善一郎  
作曲：白谷 仁子

♪らんらんらん てこてをつないで  
らんらんらん  
ともだちいっぱい うれしいな  
いぶきのおやまと あくしゅして  
なかよく やさしくなりたいな  
みんなのみんなの  
いぶきこどもえん

♪とんとんとん みんなであしづみ  
とんとんとん  
ともだちいっぱい たのしいな  
いぶきのおやまに たっこされ  
おおきく つよく なりたいな  
みんなのみんなの  
いぶきこどもえん

### 検討委員会の委員を募集します

〜米原市の就学前保育・教育の改善充実に向けて〜

今年度、新たに「保育のあり方に関する検討委員会」の委員を募集します。

幼保一元化の推進に向けた「3歳児保育の実施“や”子育て支援体制“および”一体化施設への移行計画“などについて、市民の皆さんの率直な声をお届けください。

■応募資格 市内在住・在勤または在学の20歳以上の方

■任期 平成19年5月22日から平成20年3月31日まで

■募集定員 若干名

■応募締切 5月11日(金)

■面接日 5月15日(火)  
※お申し込みの方法などくわしくは左記まで

#### お問い合わせ

健康福祉部 こども家庭課  
(山東庁舎)  
☎551-8104  
☎551-4040  
Eメール kodomokatei@city.maibara.shiga.jp

市町合併時の調整方針

合併前の旧町の税率に差があったことから、新市では「旧町単位で税率の異なる不均一課税を実施し、旧町の税率を段階的に調整し、平成20年度に税率を統一する。」としています。この調整方針に基づき、平成18年度に引き続いて、平成19年度も不均一課税を実施し、旧町の税率を段階的に調整します。

国保税（介護分）について

国保税は、保険の給付などにあてる医療分と介護保険に拠出する介護分に分かれます。

介護分は介護保険に拠出する「介護納付金」の財源となっていますが、介護保険の利用増に伴い、「介護納付金」が大幅に伸び、介護分の収入を上回っています。このため、収入と支出のへだたりが大きく、収支バランスがとれる改定を行いました。

国民健康保険税の計算方法

国保税額は、所得割・資産割・均等割・平等割の4項目の合計額で世帯ごとに決まり、世帯主に課税します。

- 所得割 … 前年中の所得に応じて計算
- 資産割 … 固定資産税額に応じて計算
- 均等割 … 一人あたりの金額に加入者の人数を乗じた額
- 平等割 … 一世帯あたりの金額

※40歳から65歳までの国民健康保険加入者は、介護保険の2号被保険者として、医療分に加えて介護分が課税されます。

# 平成19年度の国民健康保険税の税率を改定します

国民健康保険（国保）は医療機関に安心して受診できるよう、加入者がみんなで保険税を出し合い、必要な医療費にあてる助け合いの医療保険制度で、各市町村で運営しています。

ところが、高齢化社会の進展や生活様式の変化、医療の高度化に伴って医療費は増加する傾向にあり、現在の国民健康保険の収入額では医療費支出等の不足分をまかないきれない状況

にあります。このため、市では平成19年度分から国民健康保険税（国保税）の税率を下表のとおり改定し、国保財政の健全化を図ることといたしました。

国民健康保険加入者の皆様にはご負担をおかけいたしますが、今後とも国民健康保険の健全な運営にご理解とご協力をお願いいたします。

平成19年度国保税率表

※（ ）内は前年度税率

地域 項目	山東地域		伊吹地域		米原地域		近江地域	
	医療分	介護分	医療分	介護分	医療分	介護分	医療分	介護分
所得割	5.4% (5.4%)	1.4% (1.2%)	5.5% (5.5%)	1.6% (1.6%)	5.9% (6.4%)	1.55% (1.55%)	5.0% (4.8%)	1.4% (1.2%)
資産割	28.0% (29.0%)	9.0% (8.0%)	27.0% (27.0%)	7.7% (7.7%)	28.0% (28.0%)	10.0% (10.0%)	27.0% (26.0%)	9.0% (8.0%)
均等割	24,600円 (24,000円)	9,000円 (8,100円)	24,300円 (23,400円)	9,600円 (9,600円)	26,400円 (27,000円)	9,600円 (9,600円)	24,600円 (24,000円)	9,600円 (9,300円)
平等割	19,500円 (19,200円)	5,100円 (4,600円)	19,200円 (18,900円)	5,400円 (5,400円)	21,600円 (23,700円)	5,700円 (5,700円)	19,500円 (19,500円)	5,700円 (5,400円)

お問い合わせ 市民部 医療保険課（近江庁舎） ☎52-6922 📠52-8730



## まいばら市民債の募集に たくさんのご応募 ありがとうございました

3月12日から9日間の募集期間に、応募総数387件、総額4億7,970万円（倍率4.8倍）と、予想をはるかに超えるご応募を頂きました。3月27日に公開抽選会を行い、当選は79件となりました。今回の市民債は、次代を担う子どもたちを育む「大東中学校体育館改築事業」の一部に活用させていただくもので、総額1億円を発行させていただきました。

今後とも市民の皆さんと力を合わせ、協働のまちづくりを進めてまいりますのでよろしくお願いいたします。

(総務部 財政課)

## 公平委員会委員に遠藤雄二さん

4月1日付けで新たに米原市公平委員会委員として遠藤雄二さん（宇賀野）が選任されました。委員には、地方自治の本旨や民主的で能率的な事務の処理に理解があり、人事行政に関して識見を有する人を、議会の同意を得て、市長が選任します。

委員の仕事は、市職員の勤務条件に係る措置の要求に関する事、不利益な処分についての不服申立ての処理、職員の苦情処理などで、任期は4年です。

現在、米原市公平委員会委員には次の3名の方が選任されておられます。



### 米原市公平委員会委員 ..... (敬称略)

氏名	任期
吉原 啓文 <small>よしはら ひろふみ</small>	平成17年4月1日～平成20年3月31日
田中 雅代 <small>たなか まさよ</small>	平成17年4月1日～平成21年3月31日
遠藤 雄二 <small>えんどう ゆうじ</small>	平成19年4月1日～平成23年3月31日

## 米原市総合計画(案)ができました

ただいまパブリックコメント(市民意見)を募集しています。

募集期間 4月16日(月)～5月15日(火)

総合計画とは、米原市が市民の皆さんにとって暮らしやすいまち、ずっと住み続けたいまちであるために、まちの課題を整理して“米原ならではの”の魅力を生かす、まちづくりの目標をまとめた市の基本的な計画です。

ただいま『米原市総合計画』の策定に向けて、計画案への意見を募集しています。案の概要は本誌に折込みのチラシ「米原市総合計画(案)パブリックコメント」をご覧ください。さらにくわしい資料は下の閲覧場所に設置しています。

案に対する市民の皆さんからのご意見を参考に、計画のさらなる内容充実を図ります。

皆さんからのご意見をお待ちしています。

★案の閲覧場所 市役所各庁舎・各市立図書館の「情報プラザ」、各行政サービスセンター、市の公式サイト(ホームページ)

<http://www.city.maibara.shiga.jp>

★意見等の提出方法

閲覧場所への直接持参、郵送、FAX、Eメール

★意見等の提出先

[郵送] 〒521-8501 米原市下多良3-3

米原市役所 政策推進部 総合政策課

[FAX] 52-5195

[Eメール] [seisaku@city.maibara.shiga.jp](mailto:seisaku@city.maibara.shiga.jp)

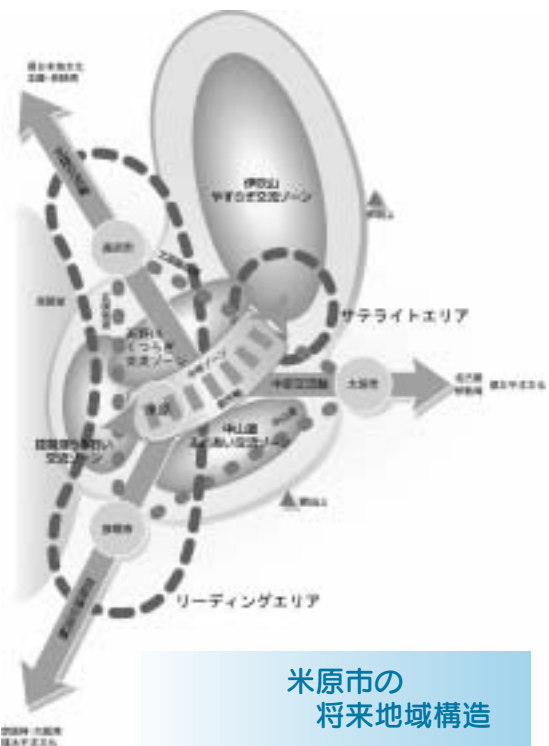

米原市の  
将来地域構造

お問い合わせ 政策推進部 総合政策課(米原庁舎) ☎52-6626 📠52-5195

# みんなで考えませんか？ 暮らしと人権・同和問題



Vol.21

みなさんの身の回りで、人権に関する問題や悩みごとはありませんか？  
『人権』は私たちの生活において、なくてはならないものであり、最も尊重され、守られるべきものです。  
まずは私たちの身の回りにおける人権問題を考え、それに気づくことが必要ではないでしょうか。

## インターネットと人権

パソコンや携帯電話の普及によりインターネットや電子メールを利用することで、私たちはあらゆる情報を簡単に入手することができるようになりました。しかし、インターネットはだれでも情報のやり取りが可能のため、発信者の匿名性を悪用して基本的人権を侵害する書き込みも多く発生しています。

そこで、今回はインターネットを使った人権侵害について考えてみたいと思います。

### 多様化するネット犯罪と

#### 人権侵害

個人の情報を不正に収集・提供することは、大きな人権侵害となりま

すが、最近では、インターネットを通じて個人情報や不正に入手して、架空の請求書を送りつけたり、個人情報を搾取したりするフィッシング詐欺などの犯罪も多発しています。  
また、これに加えて、他人を誹謗中傷する表現や差別を助長する表現など個人や集団にとって有害な情報を掲載したり、少年被害者の実名や顔写真を掲載したりするなど、人権に関わる問題が多発しています。

### 法規制だけでは防げない

平成15年に、「特定電気通信役務提供者の損害賠償責任の制限及び発信情報の開示に関する法律（プロバイダ責任法）」が制定され、インターネットによる情報の流通により他人の権利が侵害された際のプロバイダなどの措置についてその責任の範

囲が明確化されました。  
しかし、被害者が特定されない情報などはプロバイダ責任法の対象外となっており、差別表現や集団的誹謗表現がそのまま流出するなど、法による規制には限界もあり、まだまだ多くの課題が残されています。

### 利用者のモラルを高める

情報通信の技術は年々進歩しており、近年は大容量の情報や高速で伝送できる環境の整備に伴うブロードバンド化など、インターネットは急速な発展を続けており、世代を問わず利用人口も年々増加しています。  
このような時こそ、インターネットの正しい活用と人権問題への理解と認識を深めるための情報発信が重要な課題となりますが、やはり利用者のモラルを高めることがなにより大切なのではないのでしょうか。

皆さんもインターネットを利用する際は次のことに心がけてください。  
**相手の人権を尊重する**  
インターネットであっても、コミュニケーションの相手は人間であることを常に意識し、人権尊重に心がけましょう。

### 責任は自分にある

情報を発信したり受信したりする

ときは、社会的にも法的にも、責任はすべて自分にあることを常に意識するようにしましょう。

### 言葉の使い方に気をつけて

文字によるコミュニケーションでは、細かな気持ちが伝わらず、誤解を招くこともあります。言葉の使い方には十分に気を付けましょう。

### 互いの人権を大切に

高度な発達を遂げた情報社会に生きる私たちにとって、互いの人権を尊重する考え方や行動はより必要です。

ネットワーク上で、たとえ相手が見えないとしても、常に「お互いの人権が存在していること、また、尊重し合わなければならぬことを認識しておかなければなりません。自ら、他人の人権を侵害する情報を発信しないことはもちろん、どうすればインターネットを通して「お互いに支え、支えあえる社会」にすることができているのか、ぜひ考えてみましょう。

## ホテルよホテル、なぜホテル!?



ホテルの季節もうすぐですね。「ホテル」の日本名の由来には諸説ありますが、江戸時代の2人の学者の意見が有力です。貝原益軒は、『大和本草』という書物の中で「ホ」は「火」のこと、「タル」は「垂れる」という意味だと書いています。発光する状態の「火垂る」が転じてホテルに代わったという意見です。また、小野蘭山は『本草記聞』の中で「星垂る」とも考えられると書いています。その他にも江戸時代の書物には「火照る」「火太郎」とも書かれたものがあります。

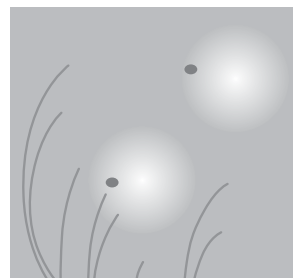

1 火	福田寺公家奴振り 心配ごと総合相談[近江やすらぎハウス] (10時~12時)	17 木	おはなし会[近江図書館] (11時~) 心の教育相談[勤労青少年ホーム (志賀谷)] (9時~12時)
2 水	おはなし会[近江図書館] (16時~)	18 金	
3 木	磯武者行列[磯崎神社] 鍋冠まつり[筑摩神社] ふれあいフェスタ2007[グリーンパーク山東] (~5日)	19 土	カモンバレー[市民体育館] (14時~16時) 問: 山東公民館 和太鼓教室[近江公民館] (13時30分~) びん手毬教室[近江公民館] (9時~) アロマテラピー講座[近江公民館] (13時30分~) 「まほろばの琴」教室[近江公民館] (13時30分~) ぎゃんせの森で遊ぼう[県立ぎゃんせの森 (夫馬)] (13時~)
4 金		20 日	おはなし会[山東図書館] (14時~) 子ども茶道教室[山東公民館] (13時30分~) なでこ塾 (ウインナーづくり) [ジョイいぶき] (13時30分~) 問: 山東公民館
5 土	武家奴振り[山津照神社] よしいゆうすけ 信楽学陶器作品展[近江はにわ館] (~5/27) カモンバレー[市民体育館] (14時~16時) 問: 山東公民館 うまいもん市、おもしろもん市 [ジョイいぶき] (10時~) 和太鼓教室[近江公民館] (13時30分~)	21 月	
6 日	子ども茶道教室[山東公民館] (13時30分~) おはなし会[山東図書館] (14時~)	22 火	心配ごと総合相談[伊吹健康プラザ愛らんど] (10時~12時) 心の教育相談[旧いぶき保育園] (9時~12時)
7 月		23 水	心の教育相談[近江公民館] (9時~12時) 心の教育相談[旧米原小学校] (14時~17時) びん手毬教室[近江公民館] (9時~)
8 火	心配ごと総合相談[三島荘 (池下)] (10時~12時) 心の教育相談[旧いぶき保育園] (9時~12時)	24 木	おはなし会[米原公民館図書室] (10時~) 結婚相談[伊吹庁舎] (13時30分~16時) 心の教育相談[近江公民館] (14時~17時) 心の教育相談[勤労青少年ホーム (志賀谷)] (9時~12時)
9 水	心の教育相談[近江公民館] (9時~12時) 心の教育相談[旧米原小学校] (14時~17時)	25 金	ブレイクダンスメイト[近江公民館] (19時~22時) カモンバレー[市民体育館] (19時~21時)
10 木	村田順一 水彩画作品展[醒井水の宿駅] (~5/29) 結婚相談[伊吹庁舎] (13時30分~16時) 心の教育相談[勤労青少年ホーム (志賀谷)] (9時~12時) 母の日フラワーアレンジメント講習会[ジョイいぶき] (19時~)	26 土	子ども将棋教室[山東公民館] (9時30分~) 親子ちびっ子塾[市民体育館] (14時~) 問: 山東公民館 よし笛教室[近江公民館] (13時30分~) キッズ「花遊」教室[近江公民館] (10時~) びん手毬教室[近江公民館] (9時~)
11 金	春の全国交通安全運動 (~20日) ブレイクダンスメイト[近江公民館] (19時~22時) カモンバレー[市民体育館] (19時~21時)	27 日	よし笛教室[近江公民館] (13時30分~)
12 土	子ども将棋教室[山東公民館] (9時30分~11時30分) びん手毬教室[近江公民館] (9時~) 親子わんぱく塾[市民体育館] (14時~)	28 月	
13 日	おふくろ市[道の駅・近江母の郷] (9時30分~) H.B.pencil 母の日コンサート[ルッチプラザ] (14時30分~) よし笛教室[近江公民館] (13時30分~) おはなし会[ジョイいぶき] (10時~)	29 火	
14 月		30 水	びん手毬教室[近江公民館] (9時~) 薬草を楽しむ会[ジョイいぶき] (9時30分~12時)
15 火	心配ごと総合相談[ゆめホール (三吉)] (10時~12時)	31 木	よい歯コンクール[山東健康福祉センター] (13時30分~)
16 水	心の教育相談[近江公民館] (9時~12時) 心の教育相談[旧米原小学校] (10時~12時50分) びん手毬教室[近江公民館] (9時~)		



## 母子健康手帳の交付 妊婦相談

健康づくり課・山東健康福祉センター・近江保健センター・米原保健センター・米原げんきステーション・伊吹保健センターで交付しています。妊娠中の心配ごとや、わからないことなどお気軽にご相談ください。

## すくすく ホットライン

☎55-8105 (内線164/受付8:30~17:15)

妊娠・出産・育児などに関するご相談、お問い合わせなど、お気軽にお電話ください。



## 乳幼児健康診査

※いずれも全市域を対象に毎月1回実施します。 ※4か月児健診はBCG接種も実施します。  
※赤ちゃん手帳の中の問診票(対象月)を子どもさんの様子をみながら記入してきてください。

健診名(対象のお子さん)	実施日	受付時間	健診会場	持ちもの
4か月児健診 (平成19年1月生まれ)	6月1日(金)	13:30~14:00 (BCGは13:00~13:15)	米原げんき ステーション	◇母子健康手帳 ◇赤ちゃん手帳・バスタオル
10か月児健診 (平成18年8月生まれ)	6月8日(金)	13:00~13:30		◇母子健康手帳・赤ちゃん手帳 ◇子どもの歯ブラシとコップ・バスタオル
1歳6か月児健診 (平成17年10月生まれ)	6月12日(火)	13:00~14:00	山東健康 福祉センター	◇母子健康手帳 ◇赤ちゃん手帳 ◇子どもの歯ブラシとコップ
2歳6か月児歯科健診 (平成16年11月生まれ)	6月21日(木)	9:30~10:30		◇母子健康手帳・赤ちゃん手帳 ◇子どもの歯ブラシとコップ ◇子どもの尿(容器にとったもの)
3歳6か月児健診 (平成15年11月生まれ)	6月14日(木)	13:00~14:00		



## 育児相談

※時間はいずれも10:00~11:30です。

実施日	会場	内容
6月6日(水)	伊吹保健センター	◇子どもの成長・発達など、育児についての相談をお受けします。 ◇食事・離乳食についての相談は、栄養士がお受けします。 ◇身体計測も行います。 ◇育児不安、ストレス等でお悩みの方もご相談ください。
6月20日(水)		
6月22日(金)	近江保健センター	



## 子育てサロン

※プレイルームを開放します。 ※時間はいずれも9:30~12:00です。

広場	実施日	場所	対象
赤ちゃん広場	6月6日(水)	伊吹保健センター	おもに1歳未満のお子さんとその保護者
	6月22日(金)	近江保健センター	
ちびっ子広場	6月13日(水)	伊吹保健センター	お子さんとその保護者
	6月20日(水)		



## 歯に関すること

### 母と子の強い歯をつくらう運動

—主催：湖北歯科医師会—

※1歳から6歳までのお子さんの誕生日に、歯科健診と歯科指導が母子ともに無料で受けられます。

歯科健診	実施日	受付時間	場所	持ちもの
1歳児歯科健診	6月28日(木)	14:00~15:30	長浜市保健センター	◇母子健康手帳
2歳~6歳児歯科健診	誕生日を迎えた月に、湖北歯科医師会会員の歯科医院にお申し込みください。			◇子どもの歯ブラシとコップ



## 予防接種

※BCGは月1回、集団接種を米原げんきステーションで実施します。 ※診察前の体温は会場で測定してください。  
 ※予防接種を受ける前には冊子「予防接種と子どもの健康」を読み、必要性や副反応について理解したうえで接種してください。  
 ※薬を使用している方は、服薬手帳や薬の説明書など、服薬内容のわかるものを持参してください。

予防接種	対 象	実 施 日	受付時間	場 所	持ちもの
BCG	3か月～ 6か月未満児	6月1日（金）	13：00～ 13：15	米原げんき ステーション	◇母子健康手帳 ◇体温計 ◇予診票（赤ちゃん手帳内）を記入し ご持参ください

## 麻しん風しん混合ワクチンの 予防接種を受けましょう

対  
象  
年  
齢

**第1期 生後12月以上24月未満**

**第2期 5歳以上7歳未満で小学校就学前**

◇平成19年度対象は平成13年4月2日～平成14年4月1日生まれの方です。平成20年3月31日までに接種してください。

◆平成18年3月31日までに、麻しん予防接種及び風しん予防接種を済ませている方も対象となります。

※麻しんまたは風しんのいずれかにかかったことがある場合は、対象年齢に該当していても、麻しん風しん混合ワクチンを接種することができません。その場合、麻しんまたは風しんのいずれか、かかっていない方の単独ワクチンを接種することになります。

## 三種混合 予防接種について

三種混合第1期初回の3回接種については、必ず3～8週間の接種間隔で接種してください。子どもの体調に合わせて接種スケジュールをたてましょう。

接種が完了済かわからない場合は、主治医または健康づくり課にご相談ください。

## 健康教室のお知らせ

テーマ：「介護について」  
～やさしい介護の仕方～

入場無料

- 内容
- \* 老年期のからだところの特徴
  - \* 自立をめざして（寝たきりにならないために）
  - \* よりよい介護をするために
  - \* 福祉サービスの利用について

定員50人

日時：5月10日（木）13時30分～

場所：湖北医師会館 2階ホール

講師：長浜赤十字病院 呉竹礼子くれたけれいこ看護師長

※駐車スペースが少ないため、乗り合わせておこしください。

## メタボリックシンドローム

～心筋梗塞や脳梗塞発症の  
危険性を高める内臓脂肪症候群～

昔と比べてお腹周りが大きくなった、体重が増えたという方は要注意！内臓脂肪から分泌される物質の影響で、高血糖・高血圧・高脂血症を引き起こします。そして知らないうちに動脈硬化が進み、やがて突然に心筋梗塞や脳梗塞などの病気を起こしてしまいます。

毎日の生活を見直し、内臓脂肪がたまる原因を取り除きましょう。

《会場について》 場所がわからないときは、健康づくり課までお気軽にお問い合わせください。

●健康づくり課	山東庁舎内（長岡）	●近江保健センター	近江庁舎に併設（顔戸）
●山東健康福祉センター	ルッチプラザ内（長岡）	●米原保健センター	米原診療所に併設（三吉）
●伊吹保健センター	伊吹健康プラザ愛らんど内（春照）	●米原げんきステーション	米原庁舎 南隣（下多良）

お問い合わせ 健康福祉部 健康づくり課（山東庁舎） ☎55-8105 ☎55-8130



# フレフレ

# 子育て

子育て支援の拠点

## 米原市子ども家庭サポートセンター

米原市役所 山東庁舎2階

☎ 55-8812 ☎ 55-4040

Eメール [support-center@city.maibara.shiga.jp](mailto:support-center@city.maibara.shiga.jp)

複雑化する社会の中であって、様々な不安や悩みを抱える子どもたち…。そして、そうした子どもたちを戸惑いながら見守る家族…。悩みの内容も、学校のこと、友だちのこと、家族のこと、将来のことなどいろいろです。また学校や家庭で自らの居場所が見つからず、学校に行きにくい子や、心に大きな荷物を背負いながら通学している子も決して少なくありません。

米原市子ども家庭サポートセンターは、こうした子どもたちと家族の悩みや重荷を少しでも軽くし、ともに解決の方向を考え、子どもと家族が生き生きと生活できることをめざす相談と支援の拠点です。乳幼児～学齢期の子どもの育ちや教育に関することから、未成年～35歳ぐらいまでの若者のくらしと仕事の自立に関することまで、子どもや家庭の問題で、困ったり迷ったりしたときは、ぜひご相談ください。子ども家庭相談、教育相談、少年および若者自立担当などの専門の相談員がていねいにお話をうかがいます。

子ども家庭サポートセンターの活動は多岐に渡りますので、今後シリーズで順次紹介いたします。今回は、学齢期を中心とした「こころの教育相談」と「適応指導教室」です。



### こころの教育相談

専門のカウンセラーが、子どもやその家族が抱える心の問題についてご相談に応じています。相談の申し込みは、市内の各小中学校・高校・幼稚園・保育園、または直接子ども家庭サポートセンターへ。

- 相談時間 ひとり45分(予約制)
- カウンセラー 坂本 雅紀 さん  
仁村 真司 さん

会場	開催日	場所
山東会場	木曜 9時～12時	勤労青少年ホーム 2階
伊吹会場	火曜 9時～12時	旧いぶき保育園
米原会場	水曜 14時～17時 (月1回は、10時～13時)	旧米原小学校 2階
近江会場	水曜 9時～12時 (月1回は、木曜日14時～17時)	近江公民館 1階

\* 開催日と会場は変更になる場合があります。毎月の開催日時や会場は11ページの「まいばら暦」をご覧ください。

### 適応指導教室『みのり』

学校に行きたくても行けない子どもたちのふれあいの場です。自分に合った学習や興味のあることのほか、ゲームやスポーツ、調理、野外体験などを実施します。

- 対象 市内の小・中学生
- 日時 毎週火・水・金曜日の9時30分～14時
- 場所 旧いぶき保育園(米原市上野905)

### 短期適応指導教室(長期休業中の体験教室)

学校へ行きにくい子どもや障がいのある子どもたちが、学校や家庭とは違った場所で、少人数の集団と交わりながら、さまざまな体験活動をし、自立や社会性を身につける心の学習教室です。

## 米原市子ども家庭サポートセンター

### 6月のおやこサロン

## リズムであそぼう♪

音の出る簡単なおもちゃを作ったり、音楽に合わせて体を動かしたりします。

子育て中のみなさん!

一緒にリズム遊びを楽しみましょう。

問 米原市子ども家庭サポートセンター (山東庁舎) ☎ 55-8112 ☎ 55-4040

実施日	会場	時間
6月12日(火)	勤労青少年ホーム	10:00～ 11:30
6月19日(火)	高番コミュニティーセンター	
6月27日(水)	柏原生涯学習センター	
参加対象	未就園児とその保護者	
参加費	無料(どの会場でも、何回でも参加OKです)	
持ち物	タオル、お茶(水筒) ※動きやすい服装で来てね!	
託児	ご希望の方はお電話ください。	

未就園児家庭を対象にした「地域子育て支援センター」や、「子ども家庭サポートセンター」などでは、さまざまな子育て支援活動を展開しています。子どもたちのすこやかな成長と、楽しい育児を応援していますので、みなさん、ぜひ遊びに来てくださいね！



**子育て支援センター あゆっこ** 〒521-0016 米原市下多良146-1 米原市立米原中保育園内  
☎ 52-1114 ㊟ 52-5131

**6月は… みんな～あつまれ～!!**  
**“まいばらっこいきいきフェスティバル” みんなで遊ぼう!!**

- ★日時：6月21日(木) 10時～11時30分 (受付 9時45分～)
  - ★場所：すばーく米原
  - ★内容：親子ふれあい遊び など
- ※詳しい内容については、後日ちらしなどでお知らせします。

**あゆっこ開放**  
毎週月・水・木曜日 10時～11時30分  
おもちゃや絵本があります。  
気楽に遊びに来られるお部屋です。

**園庭開放**  
月曜日～土曜日 10時～11時30分  
園庭にある遊具や砂場で遊びませんか？

**育児電話相談**  
☎ **52-1114**  
毎週月曜日 13時～16時30分  
一人で悩まないで！相談員が応じます。

**5月のめばえ活動の場所変更について**

先月のめばえ活動の案内の中で変更がありましたので、訂正させていただきます。

(変更前)	(変更後)
11日：西番場公民館集合	→ 南三吉会議所集合
22日：南三吉会議所集合	→ 西番場公民館集合

**子育て支援センター 寺子屋** 〒521-0242 米原市長岡1167-4 長岡保育園内  
☎ 55-0061 ㊟ 55-8222 <http://www.nagaokahoikuen.com>

**6月の寺子屋ひろば 楽しい行事にいっしょに参加してね。**

実施日時	活動内容	時間
6月 7日 (木)	笹もちを作ってみよう！ 新潟県の素朴なお菓子です。 持ち物 エプロン、三角巾(ハンダナ)、水筒 ※参加希望の方は、5/26(土)までにお申し込みください。	13時30分～ 保育園ホールにて
6月16日(土)	やりたいこと、話したいこと ワイワイ ガヤガヤ 楽しく遊ぼう！	10時～ 11時30分
6月30日(土)		
6月23日(土)	小麦粉粘土を作ってみよう！ ※食紅を使うので汚れてもいい服装で来てね。	

- ★着替えと水筒を持ってきてください。
- ★これまでの「園開放」を「寺子屋ひろば」と名づけました。

**園庭開放**  
毎週月～土曜日  
10時～11時30分  
遊具がたくさんあります。  
おうちの人と遊びに来てね。

**育児電話相談**  
☎ **55-0061**  
毎週月～金曜日 10時～17時  
一人で悩まないで！  
保育士が相談に応じます。

**子育て支援センター はなばたけ** 〒521-0314 米原市春照1950 いぶき認定こども園内  
☎ 58-2001 ㊟ 58-2001

**6月の親子活動 “プチランド”**  
**わらべうた遊びをしよう！**  
うたに合わせて、ふれあい遊びを楽しもう！  
日時 6月5日(火) 10時～11時30分

**保育室開放**  
毎週月・水・金曜日 10時～11時30分  
おもちゃや絵本があり、  
気軽に遊びに来られるお部屋です。

**園庭開放**  
毎週月～金曜日 10時～11時30分  
園庭にある遊具や砂場などで遊びませんか？

**育児電話相談**  
☎ **58-2001**  
毎週水曜日 13時～16時30分  
一人で悩まないで！保育士が相談に応じます。

図書館より  
今月の新刊図書

林住期  
五木寛之



林住期

五木寛之／著 幻冬舎  
古代インドでは、人生を「家住期」「林住期」「遊行期」に分けて考えた。「林住期」とは、最も輝かしい「第3の人生」のこと。人生の後半をオマケと考える思想を打ち破り、「黄金の林住期」の生き方を綴る。

ママだいすき

セバスチャン・ブラウン／え 徳間書店  
ママは、泳ぎや木のぼりをおしえてくれる…。さまざまな動物のママと子どもと一緒に過ごすようすを優しいタッチの絵で描いた、心温まる絵本。親子の絆が深まる、とっておきの一冊。

抱っこして読んで！



わたしの  
ゆるゆるの  
おはなしの  
時間  
に

うちのおかず  
12か月

有元葉子／著 家の光協会  
毎日の暮らしは平凡なことの連続。だからこそ、大切なのはふだんの暮らし。季節の旬の食材をいかした、有元流ふだんのおかずレシピ集。季節の常備菜、かんたんヘルシースイーツ、おすすめのおかずのキッチンウェアなども紹介。



- おはなし会
- 5/2 (水) 16:00- 近江図書館 おはなしのへや
  - 5/13 (日) 10:00- ジョイいぶき 図書室
  - 5/6 (日) 14:00- 山東図書館 おはなし室
  - 5/17 (木) 11:00- 近江図書館 おはなしのへや
  - 5/20 (日) 14:00- 山東図書館 おはなし室
  - 5/24 (木) 10:00- 米原公民館 図書室

休 5月の休館日 1日(火)、7日(月)、14日(月)、21日(月)、24日(木)、28日(月)  
毎週月曜日と第4木曜日、月曜日が祝日の場合は翌火曜日

問 山東図書館 ☎55-4554  
近江図書館 ☎52-5246

スポーツアドバイザー 遠山ひろしの

3分ストレッチ

肩こり解消

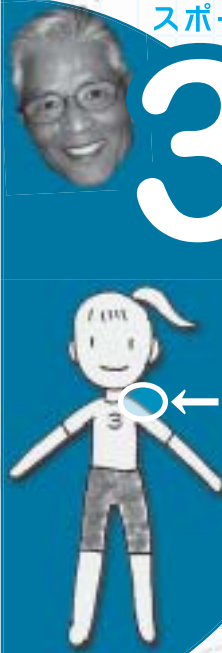

「肩こり」になぜなるの？

- 原因1：悪い姿勢（頭が肩より前）
- 原因2：運動不足
- 原因3：肩や腕の使いすぎ

まずは、このストレッチで肩の筋肉の緊張をとりましょう



こんな効果があります 首や肩の筋肉がほぐれ、肩こりが軽減します。入浴中や入浴後の運動がより効果的です。

■お問い合わせ／教育委員会 まなび推進課（山東庁舎）☎55-8106 ☎55-4040

※個人の体力に合わせて無理せず実施しましょう。体調の悪い時などはやめるなど自己管理のもとで実施してください。効果には個人差がございます。



# 米原歴史文化街道

米原市の歴史・文化財を歩く ②7

## 完成！京極家墓所 土塀修理

毎月「米原歴史街道」をご愛読いただきありがとうございます。この紙面を担当していた「文化スポーツ振興課」は、この四月の機構改革で生涯学習課と統合し、「まなび推進課」として生まれ変わることになりました。文化スポーツ振興課同様、よろしくお願ひ申し上げます。

さて、今回は、以前より修理が行われておりました清滝寺徳源院（清滝）の「京極家墓所・土塀修理工事」が完成しましたのでご紹介いたします。

### 京極氏と清滝寺徳源院

京極氏は鎌倉時代中期に六角氏や大原氏、高島氏とともに四流に分かれた近江源氏佐々木氏の一流です。初代氏信が愛知川以北の北近江を与えられ、京都京極高辻に屋敷を構え「京極氏」を名乗ったのに始まります。清滝寺は、氏信により創建され、寺名は氏信の法名清滝寺殿から称しました。

南北朝時代には「バサラ大名」と異名をとった五代高氏（導誉）を輩出し、応仁の乱以後は京極氏館やその詰の城として「上平寺城」を整備し、北近江を本拠に戦国大名として歩み始めます。江戸時代、高次の系統が丸亀城（香川県）に移ると、藩主高和は自領

と清滝寺がある清滝村・大野木村の一部を交換し、その子高豊が歴代の墓所や三重塔を建立し寺観を整えていきます。この時、父の高和の法名をとって院号を徳源院と改めました。

### 京極家墓所

清滝寺京極家墓所は、清滝寺徳源院の境内地にあつて、周りを土塀で区画



▲京極家墓所

した一郭となっています。上下二段の平坦地の墓所内には鎌倉時代から江戸時代にかけての宝篋印塔三十四基のほか、五輪塔三基、塚一基の計三十八基の石塔が整然と並んでいます。上段には、氏信から十八代高吉の計十八基が、下段には十九代高次墓が石廟に入り、二十二代高豊から二十五代高申までの四棟の木廟のほか、分家した多度津藩の五基や殉職した家臣の五輪塔三基などの石塔が並んでいます。全国的にも数少ない中世から近世にかけての大名家の墓制を知る貴重な史跡です。

### 土塀修理

墓所の周りを廻る土塀は、近隣の山石を野面に積み、藁などを混ぜた土に壁はすべて白漆喰塗りとし、屋根は日本瓦葺という構造になっています。瓦の紋様は京極家の家紋である四ツ目などが使われています。土塀は、永年の風雪や台風などの自然災害により、漆喰がはがれ土がむき出しとなり、屋根瓦が破損するなど傷みがひどく倒壊の恐れがあつたことから、平成十四年度（十八年度の五年間）にわたって徳源院を事業主体として修理が行われました。

### 三重塔（県指定）

二十二代高豊が、荒廃していた寺を再興した際に建立しました。規模は大きくありませんが、総高は十五・五二mで、屋根は昭和五十一年の修理で当初のこけら葺に復元されました。

### 徳源院庭園（県指定）

山裾に広い庭を設け二個の岩島を配置し、自然地形を利用した築山に谷筋を作り、左手奥に滝石組があります。今は枯池と枯滝ですが、もともとは、山から水を引き、池には浅く清らかな水がたたえられていました。伊勢湾台風で水の道が変わり現在の姿になりました。全体として明るくのびやかな印象を受ける江戸時代前期の庭園です。

### 導誉桜（市指定）

バサラ大名と異名をとった五代高氏（導誉）が植えたといえらるることか



▲みごとな枝ぶりの導誉桜

導誉桜は呼ばれていられ、桜で、枝が柳のように細く垂れ、淡紅色の花が咲きます。樹高は約二〇メートル、幹周りは二・三メートルを測ります。

この春完成した白亜の土塀が爽やかな新緑によく映え、春の導誉桜、秋の萩と紅葉に新たな徳源院の魅力が加わりました。四季折々の表情が楽しめる徳源院。さあ、あなたも出かけましょう！（まなび推進課）



**おめでとう！ 全国制覇**  
**伊吹高校女子ホッケー部**  
**選抜大会優勝！**

和歌山県多目的スポーツグラウンドをメイン会場に3月26日から30日に開催された「第38回全国高等学校選抜ホッケー大会」。30日の女子決勝戦では、岐阜各務野高校を相手にPS戦を3対1で勝利した伊吹高校が見ごと12年ぶり5度目の全国制覇を果たしました。また、同日夜には優勝報告会・祝勝会が行われ、関係者や地元のみなさんとともに喜びを分かち合いました。なお、同校男子ホッケー部は準決勝で小国高校（熊本）に1点差で敗退しましたが、3位と健闘しました。



**伊吹ホッケースポーツ少年団が**  
**アベック優勝 (3/11)**

3月10日・11日の2日間、大阪市の長居球場で開催された「西日本6人制ホッケー選手権大会」で伊吹ホッケースポーツ少年団がアベック優勝の快挙を成し遂げました。

西日本各地から男子は19、女子は15の強豪チームが出場し、男女ともに予選リーグを1位で勝ち上がり、男子は7年ぶり10回目、女子は16年ぶり6回目の優勝を果たしました。

**近江母の郷ニュータウンに**  
**待望の自治会館が完成 (3/18)**

宇賀野の近江母の郷ニュータウン自治会（人口約720人・約205世帯）の自治会館が完成し、竣工式が行われました。新築された自治会館は鉄筋コンクリート平屋建てで建築面積は約250平方メートル。バリアフリーに配慮した構造となっており、大広間や会議室、調理室を備えています。

竣工式に参加した区民は、竣工記念にハナミズキの植樹などを行い、新たな地域住民の憩いの場、世代間交流の場となる自治会館の完成を喜び合いました。



## 地域福祉の新たな拠点がオープン (3/22・23)

米原市社会福祉協議会では、だれもが願う「住み慣れた地域で安心して暮らしたい」という思いに応えようと、市内2か所(岩脇・加勢野)に新たな地域福祉の拠点施設を設けました。

「いをぎの家」では、地域に密着した福祉サービスの拠点として通所サービスや訪問サービス、相談事業などの各種サービスが提供されます。また「あったかほ一む・かせの」では高齢者や子ども、障がい者など多くの方を対象に生活支援や地域サポート事業などが展開されます。

古民家を改装し、バリアフリー化した2つの拠点施設はどちらもわが家のような雰囲気、訪れる人を温かく迎え入れてくれます。



米原市社会福祉協議会では職員を随時募集しています。  
☎ 54-3105

## ルッチプラザで成果発表公演『2007カモカン版 咲子』(3/25)



2002年に設立した演劇グループ「カモンカンパニー」の8作目となる『2007カモカン版 咲子』の舞台公演が、ルッチプラザのベルホール310で行われました。

大東中学校の大橋佳代さんの作品「BLOOM」を原作としたこの作品は、将来について真剣に悩む思春期の少女・咲子が主人公。

「表現すること」を手法に「演劇ワークショップ」に取り組むカモカンでは、メンバーの一人ひとりが舞台を創るプロセスに参加します。メンバーの知恵と発想、チームワークの結晶ともいえる表現の世界は、多くの観客の心に強い印象を与えてくれました。

## 市と県建設業協会長浜支部が災害時の応援協定を締結 (3/30)

地震や風水害などの災害時に土木資機材や労力の迅速な供給について、米原市と滋賀県建設業協会長浜支部が応援協定を締結することとなり、米原庁舎で調印式が行われました。

協定は災害時の人命救助や復旧活動、仮設住宅の設営などに、人員の派遣や土木資機材の迅速な供給を行うという内容です。

万一の災害時こそ、市民や事業者、行政の協働・助け合いが重要です。調印式で平尾市長は「企業の皆さんと協働で安心・安全のまちづくりに向け、取り組めることはたいへん心強い」とあいさつしました。



## 米原市商工会が発足 (4/2)

平成17年1月に合併促進協議会を発足して以来、合併に向けた協議を進めてきた山東・伊吹・米原・近江の4商工会が4月1日に合併し、米原市商工会館で開所式が行われました。この合併により商工会の会員数はおよそ1,000人に。

本所は下多良の米原市商工会館内に置かれ、今までの各地域の商工会は支所となります。

# お子さんのいるおうちの方へ

## 児童手当・児童扶養手当・特別児童扶養手当のご案内

### 児童手当とは

小学校6年生までの児童を養育している方に対し、生活の安定、児童の健やかな成長を願って支給される手当です。

### 児童扶養手当とは

父母の離婚などにより父親と生計をともにしていない児童の母、または父が身体などに重度の障がいがある児童の母、あるいは母にかわってその児童を養育している方に対し、児童の健やかな成長を願って支給される手当です。

### 特別児童扶養手当とは

身体や精神に中程度以上の障がいのある児童を監護している父もしくは母、または父母にかわってその児童を養育している方に対し支給される手当です。

### 手当を受けるには

児童手当、児童扶養手当、特別児童扶養手当は、対象児童を監護または養育している方からの請求が必要です。

くわしくは、こども家庭課、最寄りの庁舎窓口にてご相談ください。ただし、所得制限等により手当が支給されない場合があります。

## 児童手当制度の改正について ～3歳未満乳幼児の養育者の方へ～

平成19年4月分より増額。  
次回支給月は6月です。

平成19年4月1日から児童手当制度が改正され、3歳未満の第1子・第2子について支給額が増額されることになりました。

0歳以上3歳未満	改正前	改正後	3歳以上	変更なし
第1子・第2子	月額5千円	月額1万円	第1子・第2子	月額5千円
第3子以降	月額1万円	月額1万円	第3子以降	月額1万円

今回の制度改正に伴う手続きは必要ありません。対象となる方には自動的に増額支給を行います。

なお、3歳未満の第1子・第2子に対する支給額1万円については、3歳に到達した月の翌月より5千円となりますのでご注意ください。

### 平成18年6月以降に 所得制限限度額の超過により

## 児童手当が不支給となった方へ

児童手当制度では、請求のあった方の所得を審査して支給決定を行います。審査の結果、所得制限限度額を超える所得がある方については、支給することができません。

現在、支給している児童手当は「平成18年度（平成17年分）所得」により支給決定したものです。平成19年6月以降は「平成19年度（平成18年分）所得」を審査して改めて支給決定を行います。

平成18年6月以降に所得制限限度額の超過により児童手当が支給できなかった方は、平成18年分の所得が一定の額以下にある場合には、新たに支給できます。

該当すると思われる方は、5月中に児童手当認定請求書を提出してください。

審査の結果、制限限度額を超えない場合は6月から支給することができますので、お早目の手続きをお願いします。

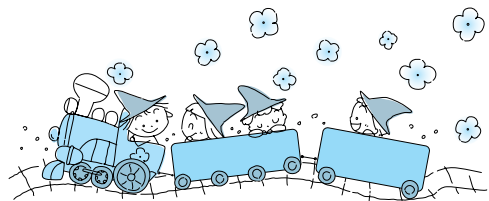

### 平成19年度所得制限限度額

扶養親族等の数	自営業者 (国民年金加入者)	サラリーマン (厚生年金加入者)
0人	460万円	532万円
1人	498万円	570万円
2人	536万円	608万円
3人	574万円	646万円
4人	612万円	684万円
5人	650万円	722万円

※扶養親族数、加入年金の種類により所得制限限度額は変わります。

# 平成19年度 米原市歴史講座

米原市の歴史・文化を眺めると、「街道と交流」「縄文遺跡」「息長氏と古墳」「京極氏と中世山城」「太鼓踊り」「薬草」など、他地域にはない多くの特徴があります。歴史講座では、毎回さまざまなテーマで学習の場を提供し、市の歴史文化への共通理解と、市民のみなさんに情報発信の役割を担っていただくことを目的に開講します。

- 定員 100人（先着順）
- 時間 午前10時～（一部異なる場合があります。）
- 受講料 1,500円（現地研修では別途実費負担があります。受講料は最初の受講日に徴収します。）
- お申込み・お問い合わせ 教育委員会 まなび推進課（山東庁舎） ☎55-8106 📠55-4040

開催月日	内容	講師	会場
5月23日(水)	近江路を歩いた人々	市文化財審議委員 江竜 喜之氏	伊吹山文化資料館
6月 5日(火)	彦根城の見方	まなび推進課 中井 均	柏原宿歴史館
6月28日(木)	近江やきもの語り	県立陶芸の森 鈎 真一氏	伊吹山文化資料館
7月13日(金)	琵琶湖に初めてヒトが来た	県文化財保護協会 鈴木 康二氏	伊吹山文化資料館
7月 下旬	柏原宿歴史館企画展関連講座①	未定	柏原宿歴史館
8月 9日(木)	近江の麻織物	愛荘町歴史文化博物館 林 定信氏	伊吹山文化資料館
8月30日(木)	市内の文化財を歩く①	まなび推進課職員 ほか	市内山東・伊吹地区
9月 7日(金)	近江の名菓	県文化財保護課 井上 優氏	柏原宿歴史館
9月22日(土)	入江内湖発掘調査報告会	県文化財保護協会職員	米原公民館
10月12日(金)	湖北の社寺建築と宮大工	長浜城歴史博物館 北村 大輔氏	伊吹山文化資料館
10月24日(水)	市内の文化財を歩く②	まなび推進課職員 ほか	市内米原・近江地区
11月 7日(水)	郷土史家・中川泉三と伊吹山	章斎文庫調査室 隴山 兼治氏	伊吹山文化資料館
11月 下旬	柏原宿歴史館企画展関連講座②	未定	柏原宿歴史館
12月13日(木)	汽車土瓶の世界	県文化財保護協会 畑中 英二氏	伊吹山文化資料館
2月 9日(土)	シンポジウム 息長氏とその時代	未定	近江はにわ館
2月21日(木)	近江を渡る伊勢神楽	愛知川観光協会 福持 昌之氏	伊吹山文化資料館
3月 7日(金)	江戸の看板あれこれ	まなび推進課 桂田 峰男	伊吹山文化資料館
3月25日(火)	伊吹山観光の黎明	まなび推進課 高橋 順之	伊吹山文化資料館

## 第2回目の犬の登録と狂犬病予防注射を実施します。

犬の登録と狂犬病予防注射はもう済まされましたか？ 4月に受けられなかった方は、この機会に必ず受けてください。

☎ 経済環境部 環境保全課（伊吹庁舎） ☎ 58-2230 📠 58-1630

実施月日	会場	実施時間	実施月日	会場	実施時間
5月14日(月) 吉永動物病院 (獣医師:吉永)	伊吹庁舎駐車場	9:30 ~ 9:50	5月16日(水) 笠原動物病院 (獣医師:笠原)	山東B&G海洋センター	9:30 ~ 10:00
	上野会館	10:00 ~ 10:15		山東庁舎駐車場	10:15 ~ 10:45
	大久保公民館	10:30 ~ 10:40		勤労青少年ホーム	11:00 ~ 11:15
	吉槻行政サービスセンター	10:55 ~ 11:10		おおはら刈り草駐車場	11:30 ~ 11:50
5月15日(火) こほくどうぶつ病院 (獣医師:松崎)	近江診療所	9:30 ~ 9:50	5月23日(水) 別所動物病院 (獣医師:別所)	醒井小学校	13:30 ~ 13:50
	旧坂田診療所	10:05 ~ 10:25		息郷小学校	14:10 ~ 14:25
	近江庁舎駐車場	10:35 ~ 11:00		磯公民館	14:50 ~ 15:00
				筑摩蓮沼会館	15:10 ~ 15:20
				米原庁舎駐車場	15:30 ~ 16:00

- ① 登録済の犬は登録カード（愛犬カード）を必ず持参ください。
- ② 犬の身体を清潔にし、犬の制御のできる方が連れてきてください。
- ③ 咬傷犬、妊娠、病気、その他異常のある犬については、事前に申し出てください。
- ④ 手数料は、お釣りの要らないようにお願いします。

【既に登録している場合】 予防注射のみ

● 狂犬病予防注射手数料	1頭	2,650円
● 狂犬病予防注射済票交付手数料	1件	550円
合計		3,200円

【新たに登録する場合】 登録と注射が必要です。

● 犬の登録手数料	1頭	3,000円
● 狂犬病予防注射手数料	1頭	2,650円
● 狂犬病予防注射済票交付手数料	1件	550円
合計		6,200円

※ 今回も注射を受けられない方は、長浜保健所管内の動物病院で注射を受けてください。

- ・ 吉永動物病院（長浜市柳町） ☎65-0333
- ・ 別所動物病院（長浜市神照町） ☎65-1456
- ・ 笠原動物病院（長浜市平方町） ☎64-1482
- ・ こほくどうぶつ病院（高月町東物部） ☎85-6121



お知らせ

「排水設備資金融資あっせん制度」の改正について

下水道の水洗化を促進するため設けられた「排水設備資金融資あっせん制度」を4月から一部改正しました。

<改正点>

- ① 供用開始後3年以内の条件を撤廃。供用開始後3年を超える場合も利用可能に!
  - ② 公共下水道区域に限定されていましたが、農業集落排水施設の区域にも範囲を拡大。
- \* このあっせん制度は補助金制度ではありません。詳しくは下記まで。

☎ 市 下水道課 (近江庁舎)  
☎ 52-6924 FAX 52-4858

ご存じですか?  
交通事故被害者への支援制度

■ 重度後遺障がい者介護料給付制度

交通事故で常時または随時介護を必要とする方に介護料を支給します。

■ 常時要介護の方

対象▶後遺障がい等級が1級の方  
支給額▶58,570円から108,000円まで

■ 随時要介護の方

対象▶後遺障がい等級が2級の方  
支給額▶29,290円~54,000円まで

■ 交通遺児等育成資金貸付制度

交通事故で死亡または重度の後遺障がい者となられた方のお子さんの育成資金が無利子で借りられます。

対象▶中学校卒業までのお子さん

貸付額▶一時金15万5千円

毎月2万円

入学支度金4万4千円

貸付期間▶中学校卒業まで

返還方法▶貸付期間が終了した1年後から20年以内の均等分割返済

☎ 独立行政法人

自動車事故対策機構 滋賀支所

☎ 077-585-8290

<http://www.nasva.go.jp/>

連休中のクリスタルプラザの  
受入日等のお知らせ

受入日・受付時間▶5月3日(木・祝)  
8時30分~16時30分(12時~13時  
までは休止)

受け入れるごみの種類▶

- ・可燃ごみ、可燃性粗大ごみ(畳、布団など柔らかいものに限る)
- ・資源ごみ(古布、ガラスびん、プラスチック製容器包装、発泡スチロール、紙パックのみ)

収集▶5月3日(木・祝)は可燃ごみのみ収集を行います。

☎ 湖北広域行政事務センター  
クリスタルプラザ

☎ 62-7141 FAX 63-5699

Eメール [crystal@kohoku-kouiki.jp](mailto:crystal@kohoku-kouiki.jp)

「交通遺児奨励金」制度のご案内

市では、交通事故により親を亡くしたお子さん(交通遺児)のために、篤志家からの寄付金を財源とする「奨学奨励金」を支給しています。

- ・進級奨励金…進級する時に、1人につき年5,000円支給。
- ・入学祝金…小学校またはこれに準ずるものに就学・入所する時に1人につき10,000円支給。
- ・卒業祝金…中学校またはこれに準ずるものから卒業する時に1人につき15,000円支給。

☎ 市 こども家庭課 (山東庁舎)

☎ 55-8104 FAX 55-4040

募集

第3回米原市民ビーチボール  
大会参加者募集

日時▶6月17日(日)8時45分~受付

会場▶伊吹山麓青少年総合体育館

参加資格▶16歳以上の米原市民の方

参加部門▶フリーの部、レディースの部(1チームは6人以上)

参加費▶1チーム2,000円

申込締切▶6月5日(火)必着

☎ 市教委 まなび推進課 (山東庁舎)

☎ 55-8106 FAX 55-4040

霊仙山清掃登山参加者募集

日時▶5月27日(日)8時10分~  
(雨天決行)

集合場所▶醒ヶ井養鱒場バス停

服装▶登山のできる服装

参加費▶1人300円

(小・中・高校生は無料)

☎ 湖南岳友会 (村田)

☎ FAX 0748-62-9400

伊吹の固有種を守ろう!

~第2回伊吹山保全の日~

ネイチャーサポーター募集~

伊吹山の山頂でお花畑に関する環境保全講座を受けたあと、みんなで山頂の除草作業をします。

みなさんのご協力をお願いします。

日時▶6月3日(日)8時30分(受付)

集合場所▶ジョイいぶぎ

参加費▶500円(一日傷害保険、講座のテキスト代)

応募資格▶米原市在住の18歳以上の方

応募締切▶5月25日(金)

☎ 伊吹山もりびとの会

☎ FAX 0749-26-1194

講座

職業生活設計セミナー

① 知っておきたい年金の基礎知識

(年金基礎編)

開催日▶5月11日(金)

② 利口な社会保険受給のために

(年金応用編)

開催日▶5月25日(金)

<①②とも>

時間▶13時30分~15時50分

会場▶ひこね燦ばれす 2階

定員▶20人

受講料▶無料

☎ 滋賀高齢期雇用就業支援コーナー

☎ 077-527-2201

FAX 077-527-2230

広告

大切なのは、おもてなしの心ですよ

フタバのオリジナル弁当・オードブル・お寿司・お刺身盛り合せがあなたの、お気持ちをサポート。

フタバでは、お祝事・法事・葬儀・町内会・子供さん向けなどご予算、用途に応じてご提案ご相談させていただきます。

各店惣菜部・鮮魚部までお気軽にお尋ねくださいませ。

商品一例ホームページにて掲載中!

<http://288.jp>



食文化の夢をクリエイトする

フタバ

長浜店 ☎ (0749) 63-8821(代)

近江店 ☎ (0749) 52-0467(代)

彦根店 ☎ (0749) 24-8128(代)

車のことなら

全てお任せください



ロータス三原

株式会社 三原モータース

〒521-0314 滋賀県米原市春照658-6 TEL.0749-58-0250(代)  
FAX.0749-58-0556

「広報まいばら」「市公式サイト」への広告掲載に関するお問い合わせは市 情報政策課 ☎52-6627へ…

◎広報まいばら 広告掲載料金: 1枠 15,000円 (13,300部発行・市内全戸配布)

◎市公式サイト 広告掲載料金: 1枠・1月 10,000円 (月平均アクセス数 18,000件)



## パソコン教室開催

湖北地域在住の障がいをお持ちの方を対象にパソコン教室を開催します。インターネット、ワード、エクセル、ハガキ作りなどパソコンに関することをみんなで一緒に学んでみませんか？

日時▶5月12日(土)からの毎月第2・第4土曜日

- ・午前の部 10:00~12:00
- ・午後の部 13:00~15:00

場所▶県立文化産業交流会館内 IT体験プラザ

受講料▶4,000円(全10回)

定員▶午前コース・午後コースとも各4人 ※先着順

田・問 湖北地域障害者生活支援センター(ピットイン)

☎ 73-3916 FAX 73-3920



## 催し

### 第6回 いけばな池坊展

日時▶5月13日(日) 10時~16時

場所▶滋賀文教短期大学

料金▶無料

問 滋賀文教短期大学

☎ 63-5815 FAX 65-1921

### 劇団「帰ってきたあびす」2007年春公演 雨がやんだら



「カモンカンパニー」  
「恵ちゃん」の雨」同時上演!

日時▶6月2日(土) 18時開場  
6月3日(日) 13時開場

場所▶県立文化産業交流会館 小劇場  
前売券▶一般1,500円(日時指定・全席自由)  
18歳以下800円 \*当日は200円増

問 県立文化産業交流会館

☎ 52-5111 FAX 52-5119

### 「病気になっても大丈夫」

～乳がん患者会

(あけほの滋賀)講演会～

日時▶6月10日(日) 13時~16時30分

場所▶米原公民館 2階

参加費▶1,000円(会員無料)

\*事前申し込み不要

問 あけほの滋賀(菊池)

☎・FAX 077-573-0209



## 相談



### 心配ごとと総合相談

人権・行政・心配ごと等、市民のみなさんのあらゆる相談に応じます。相談は無料で、秘密は厳守されます。時間はいずれも午前10時から正午まで。

相談日	会場
5月 8日(火)	三島荘(池下)
5月15日(火)	ゆめホール(三吉)
5月22日(火)	愛らんど(春照)
6月 5日(火)	やすらぎハウス(顔戸)

問 市 社会福祉課(山東庁舎)

☎ 55-8102 FAX 55-2406

### 結婚相談

市では、結婚相談所を「毎月第2・第4木曜日」に開設しています。お気軽にご相談ください。相談は無料です。

日時▶5月10日(木)・24日(木)

13時30分~16時

場所▶伊吹庁舎 住民相談室

問 市 農林振興課(伊吹庁舎)

☎ 58-2228 FAX 58-1719

## 春の交通安全運動

5月11日(金)~5月20日(日)

今年のはスローガンは

「ありがとう」  
ゆずりゆずられ  
滋賀の道

- シートベルト、チャイルドシートは必ず着用しましょう。
- 速度超過、信号無視等しないよう交通ルールを守りましょう。
- 飲酒運転、過労運転はやめましょう。
- 子どもと高齢者の事故を防止しましょう。

新しい環境に疲れを  
感じる季節です。

ゆっくりと話を  
聞いてあげましょう。  
あたたかい言葉を  
かけてあげましょう。

少年に関する悩み事は・・・  
米原市少年センターへどうぞ

☎ 54-5000

## 『米原市自治基本条例推進委員会』の 委員を募集します！

昨年9月に施行された米原市自治基本条例では、市政運営の方向や、市民が共有するまちづくりの基本ルールなどを定めています。

この条例の理念に基づくまちづくりの制度設計や仕組み・方針等について議論し、まちづくりの取り組み内容を市民のみなさんとともに検証するため、「米原市自治基本条例推進委員会」の公募委員を募集します。

- 会員の任期 委嘱の日から、2年間
- 募集人員 3人
- 募集期間 5月1日(火)から5月31日(木)まで
- 応募資格
  - (1) 米原市在住・在勤の20才以上の方
  - (2) 国もしくは地方公共団体の議員または常勤の職員でない方
  - (3) 市の他の審議会等の委員でない方
  - (4) 年数回程度、平日に開催される会議に出席できる方
- その他 委員委嘱にあたり、広報・市公式サイトなどで氏名を公表します。

### 応募方法

指定の応募用紙を直接持参または郵送等で提出してください。

#### ■応募用紙の配布

応募用紙は、次の場所に設置しています。

- (1) 米原市役所各庁舎 市民自治センター自治振興課
- (2) 総合政策課(米原庁舎)
- (3) 米原市公式サイト(ホームページ)

#### ■提出先

応募用紙の提出は、次のとおりです。

- (1) 郵送、FAX、Eメールのいずれかによる提出
- (2) 応募用紙の設置場所に提出

田・問 市 総合政策課(米原庁舎)

郵送 〒521-8501 米原市下多良3-3 米原市役所 政策推進部 総合政策課

☎ 52-6626 FAX 52-5195 Eメール seisaku@city.maibara.shiga.jp



書/上津 純(伊吹高校 書道部)



**5/5**  
**武家奴振り**  
場所/山津照神社  
〔能登瀬〕



**5/3**  
**鍋冠まつり**  
場所/筑摩神社  
〔筑摩〕



**5/3**  
**磯武者行列**  
場所/磯崎神社  
〔磯〕



**5/1**  
**公家奴振り**  
場所/熊野神社  
〔長沢〕



**4/29**  
**蹴り奴振り**  
場所/坂田神明宮  
〔宇賀野〕

第111回企画展 よしいゆうすけ 信楽学園陶器作品展

**まままなカップたち**

**5月5日** 時 10:00-18:00

料 無料

**5月27日** 問 近江はにわ館

☎52-5246

休館:月曜日・第4木曜日



道の駅 近江母の郷

**おふくろ市**

母の日 時 9:30-15:00

**5月13日** 問 近江母の郷

文化センター

☎52-5177

※雨天開催



布工房

**なひとえ 作品展**

**4月28日** 時 10:00-17:00

料 無料

**5月6日** 問 醒井水の宿駅

☎54-8222



**村田順一 水彩画作品展**

**5月10日** 時 10:00-17:00

料 無料

**5月29日** 問 醒井水の宿駅

☎54-8222



編集・発行/米原市役所 政策推進部 情報政策課  
〒521-8501 滋賀県米原市下多良三丁目三番地  
☎0749(52)6627/FAX0749(52)5195  
Eメール johou@city.maibara.shiga.jp  
公式ホームページ http://www.city.maibara.shiga.jp