

まいばら

ひとまちをつなぐ情報誌

Public Information
Maibara
2005.10 vol.8

Maibara
新・米原市誕生
平成17年10月1日

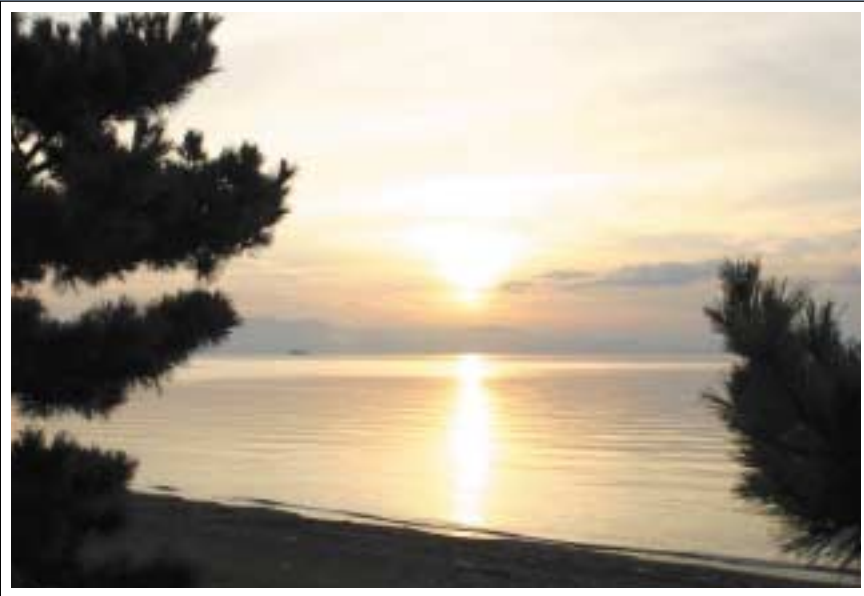

新・米原誕生

特集 米原紀行
秋の市内を旅する

ごあいさつ

米原市長 平尾道雄



本年10月1日、「自然きらめき ひと・まち」ときめく「交流のまち」を将来像として、米原市と近江町が合併し、新たな「米原市」が歴史を刻み始めました。

日本のほぼ真ん中に誕生した米原市の人口は約4万2千人。滋賀県の最高峰「伊吹山」から日本一の広さを誇る母なる湖「琵琶湖」までが、旧坂田郡4町を流れる「天野川」でひとつにつながりました。初夏の川辺には蛍が乱舞し、水中花・梅花藻や里山の山野草が四季の彩りを放つ、水と緑に囲まれた豊かな自然があります。一方、東海道本線と北陸本線が交差する、新幹線米原駅、名神・北陸自動車道のインターなど、鉄道や道路の広域交流を活かした新しい都市機能を秘めたまちでもあります。

今まさに、時代は大きな変革期を迎えています。少子高齢化の進展とともに、我々のライフスタイルも大きく変化し、市民一

人は複雑多様化してきました。本市には、地方分権の時代に国や県に頼らずに自立し、新しい時代を切り開く地方自治力を持つことが求められています。今回、米原市が経験した2度の合併を、地方自立の好機と捉え、新しい観点、新しい知恵、新しい発想のもと、一日も早く新市の「一体感を育み、合併してよかつた、いいまちになつたね」と言つて頂ける魅力ある「市民都市米原」を市民の皆さんと築いてまいりたいと思ひます。

今、私は、初代米原市長という責任の重大さを感じています。「まちづくりはここから、現場から、市民の皆さんと共に歩む」といつ初心を忘れず、新市の基盤づくりに取り組む決意であります。今後とも、市民の皆さんのより一層のご支援とご協力を賜りますようお願い申し上げます。

あなたの声を市政運営にぜひ・・・!

住んでよかつた米原市に：
そう思えるまちをみんなで築きたい

まちづくりの夢を語る会

『米原市総合計画』審議会委員を募集します
総合計画は市の目指すべき姿とその実現のための施策全般を示すもので、市政の最も根幹となる計画です。

新しい米原市の今後10年間の市政運営や安心・安全のまちづくりの基本計画「米原市総合計画」を市民の皆さんと共に考えていくため、審議会委員を募集します。

暮らしの中の不安や心配ごと、「こんなまちになつたらいいなあ」という願いや意見、提言をぜひ審議会の場で話し合つてみませんか。

委員の仕事 総合計画の策定に関する調査・審議を行います。任期中に10回程度の会議を開催する予定です。

委員の任期 総合計画を市長に答申するまでの期間（約1年半）

募集人員 6人

募集期限 10月18日（火）

応募資格 米原市在住または勤務の20才以上の人（平成17年10月1日現在）

まちづくりの夢と現実を見極める会

『行財政改革市民会議』の委員も募集します

「バブル経済が崩壊し、少子高齢化がすすむ中、「行財政改革」といふことはもうすかり定着しました。

米原市の合併前の住民アンケートにおいても

「新市に期待すること」のナンバーワンは、「行財政運営の効率化」。

米原市では、近年の相次ぐ企業進出などによる税収の増加も見込まれていますが、平成17年度の歳入予算でもその14パーセントにあたる21億円が借

新・米原市誕生までの道のり

平成16年

- 10月26日 米原市(山東町・伊吹町・米原町)・
近江町任意合併協議会設置
第1回任意合併協議会開催
- 11月25日 第2回任意合併協議会開催
- 12月 7日 合併重点支援地域の指定変更
- 12月 9日 第3回任意合併協議会開催
- 12月24日 第4回任意合併協議会開催

平成17年

- 1月13日 第5回任意合併協議会開催
- 1月27日 第6回任意合併協議会開催
- 2月14日 米原市誕生
- 2月21日 米原市・近江町合併協議会設置
- 2月25日 第1回合併協議会開催
- 3月15日 第2回合併協議会開催
合併協定書調印
- 3月18日 両市町議会にて合併関連議案議決
- 3月25日 知事に合併申請書提出
- 4月28日 滋賀県議会にて合併議案議決
- 5月20日 総務省官報告示
- 8月 5日 第3回合併協議会開催
- 10月 1日 新・米原市誕生

金です。

限りある財源を効果的に使用し、市民の暮らしに潤いと安らぎをもたらすにはどんな政策が必要か、どの使い方に問題があるか…など市民のみならずの率直な意見をお待ちしています。

募集人員 3人

募集期限 10月18日(火)

応募資格 米原市在住または勤務の20才以上の人(平成17年10月1日現在)

応募方法

指定の応募用紙と小論文(任意様式)を直接持参または郵送等で提出してください。

小論文のテーマは、総合計画審議会委員に希望の方は、「まちづくりにおける市民の役割」とし、行政改革市民会議に希望の方は、「市民の目から見た行政改革」または、「市民と行政との協働・パートナーシップ」とし、任意様式に800字以内でまとめてください。

応募用紙の配布

応募用紙は、次の場所に設置しています。

(1) 米原市役所各庁舎 市民窓口課

(2) 総合政策課(米原庁舎)

(3) 米原市ホームページ

提出方法

応募用紙の提出は、次のとおりです。

(1) 郵送、FAX、Eメールのいずれかによる提出

(2) 応募用紙の設置場所に提出

申込・問合せ

米原市役所政策推進部総合政策課(米原庁舎)

〒521-8501 米原市下多良3-3

☎ 52-6626 FAX 52-5195

Eメール seisaku@city.maibara.shiga.jp

特集

米原紀行

秋の市内を旅する



山東

一、三島池

まず案内されたのは、さまざまな水鳥や野鳥が飛来する、パトウチングの多力「三島池」。マガモの自然繁殖の南限地としても有名です。

「一の池は、鎌倉時代に造られたと伝えられています。春は桜の名所として、また冬には雪化粧した伊吹山が逆さに映りまさに絶景です。地域のみならず大切にされており、池のほとりにたたずむと、心がほっとする、そんな場所です。」



山東地域の案内人
米原観光ボランティアガイド協会
山口 光雄 さん 右
大久保 むみ子 さん 中央
堀江 瑠美 さん 左

市のシンボル伊吹山や母なる琵琶湖、姉川の清流、三島池のマガモ、天野川のホタル、醒井の梅花藻、オオムラサキ…。米原市は豊かな自然に恵まれています。また、史跡も多く、歴史あるまちです。これからは各地で紅葉が始まり、夏とは違った美しさを見せてくれます。今回は、秋の米原市を市民リポーターの方に案内していただきました。

二、グリーンパーク山東

次に行ってきたのは、三島池の近くにある『グリーンパーク山東』。
「アスレチックやナイター設備のあるテニスコート、中学生以上ならだれでも利用できるゴルフガーデンなどがあり、家族や友達で楽しんでいただけますよ。」

問合せ 055-3751



【トレーラーハウス】今年6月にリニューアル!!



【伊吹の見える美術館】晴れた日には伊吹山を眺めることができる。金閣寺の復元にも携わったという地元の仏師・中川大幹氏の仏像や工芸品などをはじめ、年数回の企画展も開かれている。
開館時間 午前9時～午後5時
休館日 月曜日



三、柏原宿

少し車を走らせて向かった先は、江戸時代の趣を今に残す「中山道 柏原宿」。江戸から数えて6番目の宿場です。伊吹もぐさが名産でした。今でも老舗の鳥屋佐京商店さんがもぐさを販売されています。」

【柏原宿のまちなみ】東海道の歴史を感じることができる



【歴史館の縁側と庭園】昔の民家を改築したもので、平成12年に国の登録有形文化財に指定された。



【柏原宿歴史館】柏原宿の歴史や周辺の史跡などを紹介。柏原の記録を残す萬留帳や柏原御茶屋御殿の葵の御紋などをはじめ、貴重な資料が展示されている。

開館時間 午前9時～午後5時
休館日 月曜日・祝日の翌日・年末年始
問合せ 柏原宿歴史館 057-8020



問合せ 058-22227
(米原市商工観光課)

美しい紅葉がまた、春には京都愛したと極道誉が道誉桜が咲きとてすよ。」

四、徳源院

柏原から少し足を伸ばして清滝。ここには中世北近江を支配した京極氏の菩提寺である『徳源院』があります。
「江戸時代に、京極高豊がこの寺を復旧させ、歴代の墓を集めて三重塔を建てました。境内には京極家歴代34基の宝篋印塔が並んでいて、そのうち18基と石廊は国の史跡に指定されています。これからのシーズンには美しい紅葉がまた、春には京都愛したと極道誉が道誉桜が咲きとてすよ。」

五、ルツチプラザ

さて、山東地域の旅の終わりはルツチプラザ。ここにはドイツ・パトウチング産のトリ原石から作られたトリノ浴槽の湯、『ほたるの湯』やレスクワン「休庵」があり、旅の疲れを癒そうとやってきました。その他にも話題の図書などを借りることが出来る『山東図書館』や音楽コンサートなどが行われる『ヘルボール310』、デイサービスセンター、保健センターがあり、ルツチプラザは地域の拠点です。



【山東図書館】蔵書は約10万冊。夜は10時まで開館されている。



【ほたるの湯】

旅を終えてひとこと

さわやかな秋風の中、三島池ではたくさんのカモに迎えられて、体も心も癒されました。また、柏原宿の歴史や文化をあらためて学ぶことができました。歴史的史跡や自然の中を歩き、新しい地域の魅力を発見できた1日でした。

伊吹



伊吹地域の案内人
旬彩の森・販売員
福永 ひろみ さん

一、伊吹山

最初に向かった先は滋賀県の最高峰、米原市のシンボルでもある「伊吹山」。標高1,377mの山頂へと車を走らせていきます。その昔、織田信長が薬草園を造らせたといわれる伊吹山には、およそ1,250種類にも及ぶ草花が生育し、夏の山頂お花畑はまるで地上の楽園です。
 ※「いつも下から見ていますが、山頂は風が涼しくて気持ちいいです。」



【ドライブウェイ山頂駐車場】
天気の良い日には、竹生島や北アルプス、比良山系を望むことができる

伊吹山ドライブウェイについて
 営業時間 午前8時～午後8時(入場は午後6時まで)
 *11月下旬頃まで営業。
 夏季には24時間営業もあり。
 米原市商工観光課 ☎58-2227
 伊吹山ドライブウェイ ☎0584-43-1155



【西遊歩道】秋のお花「サラシナショウマ」が咲いています。(9月初旬が見頃)



二、大清水・泉神社

次に行ってきたのは、伊吹山を長い時間かけて流れた水が湧き出ている、大清水区の泉神社。常に11度の水温を保ち、1日に約4500トンの水が湧き出るとか。「日本の名水百選」にも選ばれています。
 ※「水はとっても冷たい! 休日には県内外から多くの人が名水を求めて訪れます。」

問 ☎58-22227
 (米原市商工観光課)

三、旬彩の森

薬草足湯 午前11時～午後3時
 (土日・祝日は午後5時まで)
 ※たくさん歩いたのでそろそろ休憩したいなあーとやってきたのが今年4月にオープンしたばかりの伊吹の里「旬彩の森」。まずは、疲れた足を癒すために、足湯へ。
 ※「最初は熱いと感じましたが、浸かっているうちに心地よい温度に。正面には伊吹山。本日は癒されます。足が軽くなったように感じました。」



◀【旬彩ラーメン】ヨモギ、ドクダミ、ゲンノショウコで煮た薬草煮卵入り!



旬彩食房「穂波」
 午前11時～午後6時
 (平日は午後5時まで)
 ※中に入るとおもしろい! さうそく薬草煮卵のオリジナルラーメンを注文。



※「煮卵は思っていたより臭いもなく、味がしつかり滲みかたです。その他にも、米粉を使った麺のあんかけ麺などもお勧めですよ。」



旬のみようがとさつまいもです。

【「梅の実」の薬草茶セット】▶
 芋きんと薬草茶が絶妙な味を醸し出す。

問 ☎58-0390
 HP <http://shunsainomori.com/>
 *毎週水曜日定休日
 (祝日の場合は翌日)



五、ジョイいびき『薬草風呂』

旅のしめくくりは、伊吹薬草の里文化センターにある「薬草風呂」です。
 ※「ヨモギを主成分とし、良質な7種類の薬草をブレンドした薬草風呂は、肩こり、疲労回復、冷え性、神経痛などに効くそうです。露天風呂からは、伊吹山が眺まれます。」



【露天風呂】▶
 花崗岩で造られた岩風呂

利用時間 12:30～19:30
 休館日 毎週月曜日、祝日の翌日、年末年始
 問 伊吹薬草の里文化センター・ジョイいびき
 ☎58-0105



四、五色の滝

旬彩の森を出て、次に向かったのは、曲谷薬草園から歩いて約1時間、秘境「五色の滝」です。※「滝までの道のりは少し険しいですが、辿り着いた先の滝は、とてもきれいで、激しく流れる水の音と鳥たちの鳴き声だけが聞こえる心癒される場所です。これからの季節は紅葉も楽しめるですよ。」

問 ☎58-22227
 (米原市商工観光課)

旅を終えてひとこと
 近くに住んでいても、なかなか足を運ぶことができず、じっくり地域を見る機会は少ないものです。今日の旅で伊吹地域の自然の素晴らしさをあらためて実感しました。これから秋の観光のシーズン。食べ物もおいしくなります。この秋は、家族みんなで近場の観光スポットでゆっくり、のんびり過ごすのもいいかもしれませんね!



米原地域の案内人
米原市観光使節
前濱 麻美 さん



米原

一、青岸寺

最初に訪れたのは米原駅東口から徒歩5分。江戸時代初期に造られた枯山水庭園が国の名勝に指定されているという『青岸寺』です。このお寺は、京極道普が自ら書き写した経典を納めて御堂を作ったことが始まりと言われています。
「庭園の中を、住職さんが丁寧に案内してくださいました。お寺の歴史について色々とお話を伺い、とても勉強になりました。」



【地蔵川】水が冷たくて気持ちいい。

拝観時間 午前9時～午後5時
休館日 毎週火曜日
☎52-0463

二、醒井宿

次に来たのは、米原駅から駅、醒井の宿場です。美しい清流、湧水流れるこの川は梅花藻でおなじみの地蔵川。地蔵川に沿って散策する街並みには歴史的な建造物や湧水スポットが点在しています。

三、醒井宿資料館

少し歩くとモダンな擬洋風建築の建物が目に入ります。大正4年に建てられ、アメリカ出身のワイアム・メル・ウォーリスが設計に携わっています。昭和48年までは醒井郵便局として使用されており、国の登録文化財に指定されています。
「醒井宿の庄屋や問屋を長く務めた江籠宗左衛門家に伝わっていた『江籠文書』や醒井宿高札など貴重な資料がご覧いただけます。」



【1階】大正時代を思わせるモダンな館内



四、醒井木彫美術館

この木彫をあつかった美術館は、珍しく日本でもただひとつだけ。2002年10月にオープンしました。
「150年を誇る木彫の里、上丹生の歴史を伝えるミュージアムです。上丹生出身の彫刻家森大造さんの遺作20数点をはじめ、貴重な作品の数々に出会うことができます。」

開館時間 午前10時～午後4時
土・日・祝日のみ開館
☎54-0842



開館時間 午前9時～午後5時
休館日 毎週月曜日・年末年始
(祝日が月曜の場合は開館し、翌火曜日が休館)
☎54-2163

醒井宿資料館問屋場

少し離れたところにある問屋場、問屋場とは宿場を通行する大名や役人に人足や馬の提供、荷物の積み替えなどの事務手続きを行っていたところです。全国的にも建物が残されているところはほとんどなく、大変貴重です。
「夏には梅花藻サイトマップが行われて、多くの観光客でにぎわいました。この問屋場を会場にワクレレのコンサートも開かれ、とても幻想的でしたよ。」

五、醒井水の宿駅

宿場をのんびり散策して足が疲れたかな。醒井水の宿駅で二休み。醒井地域の湧水をめぐる小さな旅の癒しのスポットです。名水コヒトが味わえる『喫茶・梅花藻』や宿場料理処の『居醒』の他、特産品や新鮮野菜、オリジナルグッズの販売や豆腐作り体験もできます。また、2階にあるヒロ・ヤマガタ湧水ギャラリーでは、様々な企画展が開かれています。
「少し歩き疲れたので、名水コヒトでほうと息を、やっぱり名水で入れたコヒトはおいしいですね。」



【喫茶・梅花藻】



【1階販売所】フレッシュな野菜が並ぶ



営業時間(*冬季は12月午後5時まで)
宿場料理『居醒』・フードコート 午前11時～午後6時
喫茶『梅花藻』・ショップ/グズベース 午前10時～午後6時
☎54-8222
ヒロ・ヤマガタ湧水ギャラリー 午前10時～午後5時
☎54-5353

六、琵琶湖

旅の終わりは、やっぱり琵琶湖。琵琶湖に沈む夕日は格別です。
「こつやつて琵琶湖を眺めていると、心がとても落ち着きます。」

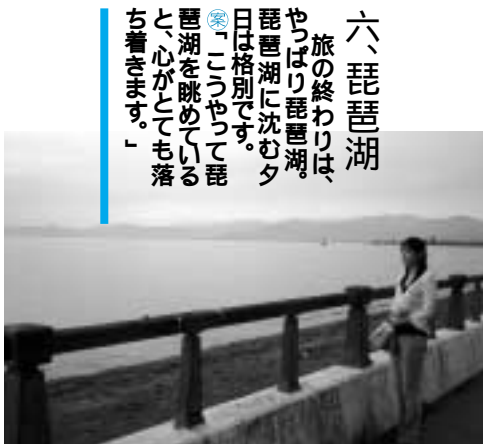

旅を終えてひとこと

自分の住んでいる地域をぐるっと旅してみて、そのよさをしみじみ感じました。幼い頃によく遊んだ場所などにも行ったので、なんだか懐かしい気持ちになりました。歴史と水の郷・米原を、これからも私たちの手で守っていきたく思います。



【2階ヒロ・ヤマガタ湧水ギャラリー】絵画などを中心に、様々な企画展が開かれるスペース



近江地域の案内人
地域学芸員
田中 茂 さん

☎58 2227
(米原市商工観光課)

一、福田寺
ますやつてきたのは浄土真宗本願寺派のお寺「福田寺」。
●「本願寺の戦いの犠牲者を弔う殉教万人塚や県指定文化財・浅井御殿国の名勝 枯山水庭園が残っています。毎年5月と11月には京都・二条家出身の姫君(かね子)の輿入れ行列が始まりとされる公家奴振りが行われます。」



近江

【福田寺】蓮如上人が3年間滞在したといわれる福田寺の境内には、お手植えの松が枝を張っている。

◀【公家奴振り】全国でもここで見られない公家奴振り。「ヨイヤセアレワイサノサ」のかけ声とともに、当時の優雅な姿が再現される。



【物産交流館さざなみ】特産のフルフルラーメンやおからドーナツなどが楽しめる軽食コーナーもある。

開館時間 4月～9月 午前9時～午後7時
10月～3月 午前9時～午後6時
休館日 毎週火曜日
☎52-6678

三、近江母の郷文化センター・物産交流館さざなみ
湖岸を歩いていくと、学び憩い遊ぶ「さざなみ」に複合文化施設「近江母の郷文化センター」が見えてきます。
●「テラスコートや屋内運動場・宿泊施設などのほか道の駅も併設されています。物産交流館さざなみでは、地域の特産品や地元で獲れた新鮮で安くおいしい野菜が販売されていて、遠くは大津、大垣などからもお客さんが来られています。」



【近江母の郷文化センター】ふれあいドーム

開館時間 午前9時～午後5時
休館日 毎週火曜日
☎52-5177



【近江母の郷文化センター】湖畔を行く人の「憩いの駅」

三、近江母の郷文化センター・物産交流館さざなみ

☎58 2227
(米原市商工観光課)

二、山内一豊公母の墓
さて、すぐ近くには名馬をもつて出世した山内一豊の母の墓があります。
●「近所の娘たちに裁縫を教えるなど、人望の熱い人だったと伝えられ、一豊にとっては賢母、千代にとつてはやさしい姑であり、師であったとされる母の面影を見ることが出来ます。長野家によって守られてきた墓が今でも存在しているんですよ。」



【山内一豊公母の墓】名馬を買わせ出世させた黄金十両説の新説はこの母ともいわれています。



【かぶと山ハイキングコース】眼下に琵琶湖を眺望できる。

◀【オオムラサキ】茶色と紫色の羽に白い斑点があり、6月から8月にかけて見ることができる。

☎58 2227
(米原市商工観光課)

五、かぶと山ハイキングコース
最後は、少し足を伸ばしてかぶと山へ。
●「周囲約4kmのかぶと山にはハイキングコースがあつて、整備された歩道を進むと、古代の謎を秘めた環状列石群や風穴を見ることが出来ます。また、桜やツツジ・紅葉などが四季折々に美しい景色を眺めることができ、国蝶のオオムラサキの生息地でもあります。6月～8月に山を訪れると、華麗な姿を見ることが出来るかもしれませんよ。」



【近江図書館】図書館では、話題の図書など最新本を借りることができる。



【米原市はにわ館】コンサートや1日体験教室などの各種企画事業も行われている。

開館時間 午前10時～午後6時
(金曜は午後8時まで)
休館日 毎週月曜日、第4木曜日
☎52-5246

四、市立近江図書館&近江はにわ館
おなかもいっぱいになり、少しのんびりくつろぎたいとやってきたのは、各種展示室や視聴覚ホールで構成される「はにわ館」と蔵書約8万冊の「近江図書館」の複合施設。
●「実際に物を触って実感させるハイスオン手法と、人間のイメージする力を刺激するバーチャルリアリティを融合させた形を取り入れ、来館者を楽しませてくれます。それと図書館のラウンジ・テラスにはなんと屋内なのに木が植えられているんですよ。施設全体が段差のないつくりになっているので、どなたでもお気軽にご利用いただける施設です。」

旅を終えてひとこと
今回ご紹介した以外にも、たくさんの寺社仏閣、伝統行事、古墳群などがあります。来年放送予定のNHK大河ドラマ「功名が辻」の主人公、山内一豊公とその妻千代ゆかりの地でもある近江地域にぜひお越しください。お待ちしております。

10月23日(日)は、米原市議会議員一般選挙の投票日です。

【投票時間は午前7時から午後8時までです。(第1～第4投票所は午後7時まで)】

私たちの生活に直接結びつく大切な選挙です。みなさん、貴重な一票を無駄にすることなく、投票に出かけましょう。

投票できる人

次の要件に該当し、選挙人名簿に登録されている人

住所要件

平成17年7月15日以前に転入届がなされ、

引き続き3か月以上米原市に住んでいる人

年齢要件

昭和60年10月24日以前に生まれた人

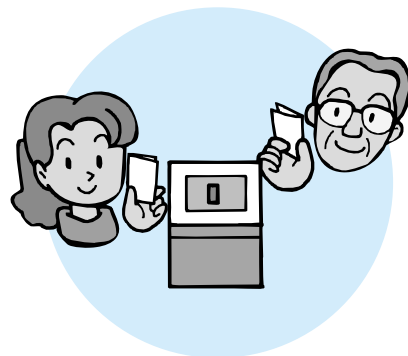

期日前投票

投票日に仕事や旅行、冠婚葬祭など何らかの用務で投票所へ行けない人は、期日前投票をしましょう。

従来の不在者投票のように投票用紙を内封筒・外封筒に入れて署名することなく、投票日当日の投票所と同じように投票することができます。

期 間 10月17日(月)から22日(土)まで

場 所 米原市役所 山東庁舎・伊吹庁舎・米原庁舎・近江庁舎

投票時間 午前8時30分から午後8時まで(米原庁舎)

午前8時30分から午後6時まで(山東庁舎・伊吹庁舎・近江庁舎)

お越しの際は、入場券をお持ちください。

平成17年10月23日までに20歳の誕生日を迎える方で、誕生日までに投票される人は、従来の不在者投票となります。

郵便等による不在者投票

身体障害者手帳(または戦傷病者手帳)をお持ちの人で障害の程度の重い人、介護保険法上の要介護者で要介護状態区分が要介護5の人は、自宅において郵便による不在者投票ができる制度があります。

この郵便等による不在者投票は、あらかじめ市選挙管理委員会から「郵便等投票証明書」の交付を受ける必要がありますので、手続きを早急にお願いします。詳しくは選挙管理委員会までお問い合わせください。

病院等における不在者投票

都道府県の選挙管理委員会が指定した病院や老人ホーム等に入院・入所されている人は、当施設長が不在者投票管理者となり、その施設で不在者投票ができる制度があります。当制度に該当する人で、本人の意思により不在者投票を希望される人は、施設の職員にお申し出ください。

入場券を忘れたら・・・

投票所受付で申し出てください。選挙人名簿に登録されている方は、投票することができます。

問 選挙管理委員会事務局(総務部総務課 米原庁舎 ☎52 - 1552)

【市内の投票所一覧】

市内の投票所は、下記のとおりです。投票にお出かけの際は、投票所をお間違えないようご注意ください。

第27	第26	第25	第24	第23	第22	第21	第20	第19	第18	第17	第16	第15	第14	第13	第12	第11	第10	第9	第8	第7	第6	第5 ₁	第4	第3	第2	第1	投票区	投票所名	投票区内自治会
本郷公民館	山東西小学校	勤労青少年ホーム	山東幼稚園	野一色会館	龍が鼻会館	大原小学校体育館	河内会館	大野木公民館	はびろ会館	柏原生涯学習センター	藤川集会所	上平寺集会所	大清水会館	村木老人憩の家	杉澤集会所	高番集会所	米原市役所伊吹庁舎別館	弥高集会所	上野会館	伊吹生活改善センター	大久保老人憩の家	上板並集会所	吉槻生活改善センター	甲賀集会所	曲谷集会所	甲津原交流センター	投票区	投票所名	投票区内自治会
堂谷、本郷	山室、大鹿	志賀谷、北方、菅江、加勢野	天満、本市場、池下	坂田青成苑、すみれヶ丘	井之口、野一色、小田、間田、	平和台グリーンタウン坂口	烏脇、坂口、村居田、山東桜ヶ丘、	市場、夫馬、朝日	梓、河内	須川、大野木	長久寺、柏原(東)	柏原(西)、清滝	藤川	寺林、上平寺	大清水	村木	杉澤、伊吹ヶ丘	高番	春照	弥高	上野	伊吹	大久保、小泉	上板並、下板並	吉槻	甲賀	曲谷	甲津原	投票区内自治会

2	1	第54	第53	第52	第51	第50	第49	第48	第47	第46	第45	第44 ₂	第43	第42	第41	第40	第39	第38	第37	第36	第35	第34	第33	第32	第31	第30	第29	第28	投票区	投票所名	投票区内自治会
今回の米原市議会議員一般選挙の第5投票所は、『上板並集会所』となります。	第44投票区投票所の『近江公民館』は、旧中央公民館です。	サンライズ近江会館	西円寺公民館	さくらが丘公民館	多和田会館	日光寺公民館	能登瀬会館	寺倉会館	新庄公民館	箕浦会館	岩脇公民館	近江公民館	長沢公民館	宇賀野会館	いむら会館	世継会館	下松尾公会堂	醒井幼稚園遊戯室	醒井公民館	東番場会館	息郷老人憩の家	樋口公民館	磯公民館	筑摩蓮沼会館	米原中保育園遊戯室	梅ヶ原公民館	米原区公民館	米原市役所山東庁舎玄関ホール	投票区 <td>投票所名</td> <td>投票区内自治会</td>	投票所名	投票区内自治会
		母の郷コートタウン、レイクサイド宇賀野	西円寺	近江さくらが丘	多和田	日光寺	能登瀬	寺倉	新庄	箕浦	岩脇、リバティー近江	舟崎、高溝、顔戸、近江コートタウン重町	長沢	宇賀野	飯	世継	下丹生、上丹生	枝折	一色、醒井	東番場、西番場	三吉、南三吉、西坂	河南、樋口	磯	朝妻、筑摩	下多良、中多良、上多良、多良、賀目山、米原西	梅ヶ原、入江	米原	長岡、万願寺、西山	投票区内自治会		

暮らしと人権・同和問題

みなんで考えませんか？



インターネットと人権

パソコンや携帯電話の普及により、インターネットや電子メールによるコミュニケーションや情報の収集、提供が活発になり、私たちの生活はたいへん便利になりました。しかし、インターネット上では匿名で情報の提供が可能のため、特定の個人を誹謗中傷したり、プライベートな情報を勝手に流したり、差別表現を書き込むなど人権を侵害するという新たな問題が起っています。

そこで今回は、インターネット上での人権侵害について考えてみましょう。



「人権侵害を許さない」といつ毅然とした姿勢で！

インターネットの掲示板の書き込みや落書きをする人の部には、その匿名性を悪用して「匿名ストレイシヨム(欲求不満)」のはけ口としていると考えられ、結果的に差別的な書き込みとして表れてきます。

一度発信された情報は、事実かどうかもわからず、責任の所在もはっきりしないまま一方的に広がってしまいます。不適切なページを見つけたときや被害にあった場合には、すぐにプロバイダー(インターネット接続業者)や掲示板などの管理者に連絡する等、人権侵害を許さないという姿勢を示すことが大切です。また、プロバイダーの自主的な取り組みや利用者の適正な利用が求められています。

プロバイダー責任法

インターネットにおける情報の流通により自己の権利が侵害された場合、関係するプロバイダーなどに対し、発信者の情報の開示を請求できることを定めた「特定電気通信役務提供者の損害賠償責任の制限及び発信者情報の開示に関する法律」。

2001年11月制定、2002年5月施行。

子どもたちを有害情報から守りましょう

インターネットや電子メールは、だれでも簡単に利用できるため、青少年が犯罪に巻き込まれたり、有害情報が氾濫したり、子どもの健全な育成を妨げるなどの影響も出ています。子どもを取り巻く有害な環境の浄化や犯罪の取り締まり、被害にあった子どもに対する保護や支援が必要です。

高度情報化社会を生きる私たち現代人には、お互いの人権を尊重する考え方や行動が今、求められているのではないでしょうか。

10月3日は、

犯罪被害者支援の日

犯罪の被害にあわれた方やその家族の方々の相談窓口

犯罪被害者サポートテレホン

☎077 521 8341

(月)金 8時30分～17時15分)

県民の声 110番

☎077 525 0110

(#9110)

(月)金 8時30分～17時15分)

NPO法人おうみ犯罪被害者支援センター(OVSC)

☎077 514 1650

(日)水・金 13時～17時

土 10時～17時)

誰でも山の中で 自由な活動ができる場所と きつかけづくり

あそび

特定非営利活動法人やまんばの会

森と暮らしの新しい関係づくりを目指して里山保全に取り組む「特定非営利活動法人やまんばの会」。今回は理事長の大林文彦さんにお話を伺いました。

活動をはじめたきつかけについて教えてください。

きつかけは、平成12年から旧近江町で取り組まれてきた、21世紀を拓く住民参加のまちづくり事業の環として始まったまちづくりプロジェクトの一つ、山林整備プロジェクトです。当初は13人のメンバーでスタートし、枯れた松などを伐採してきれいな山を取り戻そうというのが目的でした。しかし、全員が素人だったため難しいということがわかり、他の活動ができないかと模索していたところ、たまたまメンバーの1人が当地を提供してくれ、昔のような里山を取り戻そうという活動へ方向転換しました。

「やまんばの会」という名前の由来は？

ふたは幼稚園の裏山にはやまんば広場という園児の遊び場があり、若い人には、やまんば「山で遊ぶこと」というイメージがあるのを「やまんばの会」と命名しました。

どのような活動をされているのですか？

里山整備・保全事業のほかに、青少年の健全育成を図る活動も行っています。これは、平成14年に草津市のガールスカウトを受入れたのが始まりで、子ども自然体験学習、環境教育の支援を行うようになり、今では、年間1,500人ほどの子どもたちを受け入れています。

また、子どもたちに年間を通じて活動してもらおうと、今年の2月に、「モッコクラブ」を立ち上げました。これは、与えられたテーマで活動するのではなく、子どもたちが自ら企画立案・実行する活動です。現在は、10人の子どもたち



ちが1年がかりでツリーハウスづくりをしています。

活動の悩みなどはありますか？

子どもたちを支援する活動の方が忙しくなってきた。昔の里山を取り戻そうとする活動が、冬の時期にしかできなくなってしまうことが一つの悩みです。ただ、次世代に繋がる子どもたちの活動が盛ん

になってきていることは、大変喜んでいます。

最後に今後の取り組みや抱負をお聞かせください。

今後子どもたちの健全育成につながる活動を続けていきますが、本来の里山を取り戻す活動にもっと力を入れていきたいです。いろいろなNPO法人とのネットワークも築いていきたいと思っています。



特定非営利活動法人やまんばの会
平成12年より活動を開始。平成15年8月にNPO法人となる。現在の会員数は85名。平成16年度保全活動部門において「みどりの日」自然環境功労者環境大臣表彰を受賞。

連絡先
事務局 北村 剛
TEL 090-8983-3317
メール yamanbanokai@hotmail.com
ホームページ
<http://www.eonet.ne.jp/yamanbanokai/>

伊 吹の里が道の駅に 8月10日



滋賀国道事務所での伝達式にて
(右端が平尾市長)



8月10日は「道の日」です。この日、県内で新たに“伊吹の里”(米原市伊吹)と“藤樹の里あどがわ”の2つが道の駅として登録されました。また、8月19日には滋賀国道事務所での「道の駅登録証」伝達式が行われ、平尾市長が出席しました。「道の駅」は、道路利用者の休憩施設や地域のふれあいの場として、「休憩機能」「情報発信機能」「地域の連携機能」の3つの機能を併せ持つ“地域の顔”となる施設で、平成5年から関係自治体等が道路管理者と協力して整備を行なっています。今回を含め、全国で830駅、滋賀県で14駅が登録済み。「伊吹の里」も米原市の顔として、また地域のふれあいの場として、多くの人が訪れる駅となってほしいものです。

地 域の担い手を育成 8月13日 伊吹・旬彩 日帰りツアー 「野菜の収穫とバーベキュー」

伊吹山麓一帯に広がる自然豊かな農山村の担い手を育成しようと、伊吹・旬彩を核とした体験プログラム(日帰りツアー)が開催されました。これは、国土交通省「地域再生等担い手育成支援事業」の支援を受けて実施されたものです。

この日は、大久保地区周辺を会場として行われ、集落内を散策したり、米原市指定史跡の長尾寺を訪れたりした後、地元農家の方が大切に育て上げた畑で野菜の収穫体験を行いました。畑には、夏の太陽をいっぱい浴びた色々な野菜が実っており、参加者らは地元の人に話を聞きながら、手に抱えきれないほどのたくさんの野菜を収穫しました。収穫した新鮮な野菜は、さっそくバーベキューに。特産品グループ「ふるさと」さんが生産されている「峠の梅」を具にしたおにぎりも大好評で、参加者らは農村体験を満喫したようです。この体験プログラムは、今後も継続される予定です。



大切に育て上げられた畑にて



採れたての
フレッシュな野菜 ▶



牛を見守る地域の人々

た め池と里山が生きるスローな風景 弥高区で牛の放牧始まる!

8月18日

弥高区にある東野溜周辺里山と遊休農地で、黒毛和牛の雌2頭の放牧が始まりました。これは、県の「ため池里山人のにぎわい推進事業」を活用して、ため池を核とした周辺農地や里山を保全・再生し、農村の活性化を目指して行われているものです。すでに、7月初旬に大清水区で山羊の放牧が始まっており、里山保全の観点からの放牧は全国初の取り組みです。ため池の草刈り労力を削減するだけでなく、ため池等を訪れるきっかけづくりや地域コミュニケーションの活性化、さらには獣害対策としての効果が期待されています。伊吹山麓に広がるスローな田園風景で、日常生活の疲れを癒しませんか。

Walking here and there
in the city.



設立宣言をする岡廣見さん

安

安心して暮らせるまちづくりを目指して 伊吹・山東防犯パトロール隊結成式

8月20日

犯罪のない安心して暮らせるまちづくりを目指して防犯安全活動を行う「伊吹・山東防犯パトロール隊」が結成されました。米原、近江地域ではすでに結成され、活動が行われていますが、今回、伊吹、山東地域でも活動が始められました。この防犯パトロール隊は、地域でのパトロール活動や通学路での安全指導、通学路・公園などの安全点検など、安全なまちづくりのための自主的な活動を行います。新たに隊員となったのは、伊吹地域27人、山東地域78人の合わせて105人です。安全安心のまちづくりのために、よろしくお願いします！

随時、会員を募集していますので、興味のある方は、防災安全課(☎52 - 6630)まで!

夏

夏の終わりを告げる地蔵川万灯流し 醒井地蔵まつり

8月23・24日

毎年8月の終わりに各地で行われる地蔵盆。「地蔵盆」とは石地蔵を飾ってまつり、さまざまな余興を行うものです。特に市内では、醒井の地蔵まつりが有名で、毎年大勢の人が訪れます。醒井の地蔵まつりの見どころは、なんといっても地域の人手作りの“つくりもの”です。江戸時代、地蔵盆に曳山を出していた醒井で、宿場の利用の激減により、曳山を出すための資金調達が困難となり、曳山の代わりとして作られるようになったとか…。今年は、愛・地球博のキャラクター「モリゾー」をはじめ、日本武尊や昔の暮らしを再現したものなどが、道端のいたるところに展示され、訪れた人々の目を楽かせていました。また、夜には万灯流しが行われ、地蔵川に流れる灯りが夏の終わりを告げているかのようでした。



地蔵まつりの見どころ “つくりもの”

地蔵川を流れる灯り ▶



市

市内最高齢は、100歳！ 長寿訪問

ほり 又市さん
またいち

9月5日

長寿をお祝いして、平尾市長が上野の堀又市さん(100)を訪れました。堀さんは、教員や教育長などを務められ、長年地域の教育に貢献されてきました。100歳となった今も、しっかりとした口調で、終始笑顔で市長と懇談されていました。市内には、堀さんを含め、上野の高橋みさおさん、長岡の鹿取富子さんの3人が100歳を迎えられました。これからもお元気で、長生きしてくださいね。

勇

すもう 壮な角力おどりを奉納 ひなで 日撫神社秋祭りの奉納角力・角力おどり

9月19日

毎年、敬老の日に行われる日撫神社秋祭りの奉納角力は、鎌倉後期、承久の乱の直後、密かに隣村を訪れていた後鳥羽上皇をなくさめようと里人が相撲を披露したことが始まりと伝えられています。また、中入りに奉納される角力おどりは、豪華な化粧まわしを飾った保存会のメンバーが土俵上で角力甚句に合わせて踊る勇壮な伝統行事で、江戸初期以降のものといわれています。今年も遠方から多くの見物人が訪れ、大変な盛況振りでした。



夢高原かっとび伊吹2005

8月28日に『夢高原かっとび伊吹2005』が開催されました。今年、5年ぶりに晴天に恵まれ、さわやかな夏空のもとランナーたちが、一斉に山頂目指してスタートしました。今年は例年より天候がよかったせいか、気温もかなり上がり、熱中症などで体調を崩すランナーもいましたが、ほとんどのランナーが無事完走し、大きな事故もなく大会を終えることができました。

アタックの部605人、チャレンジの部155人、エンジョイの部77人が参加。レース結果は次のとおりです。



部門	アタックの部			チャレンジの部		
	No	氏名	時間	No	氏名	時間
総合優勝(男)	550	影本 哲哉	1時間01分33秒	1111	吉田 福蔵	32分47秒
総合優勝(女)	422	近藤 幸恵	1時間21分46秒	1083	小川 裕子	42分46秒
中学生男子	-	-	-	1074	脇坂 穂高	39分03秒
29歳以下男子	200	福永 基晴	1時間03分21秒	1117	森 久典	38分17秒
30歳代男子	550	影本 哲哉	1時間01分33秒	1020	杉山 茂広	36分00秒
40歳代男子	234	浜脇千十志	1時間07分17秒	1111	吉田 福蔵	32分47秒
50歳以上男子	639	小西 健雄	1時間 9分26秒	1062	水木 克尚	38分31秒
中学生女子	-	-	-	1030	山出 百笑	1時間02分52秒
35歳以下女子	169	鶴丸 英美	1時間30分50秒	1173	古池 真紀	54分03秒
36歳以上女子	422	近藤 幸恵	1時間21分46秒	1183	小川 裕子	42分46秒



ここは2合目。ここからが一番キツイ!!



芝生広場での開会式。



女性太鼓による迫力の出陣の演奏



今年は、景色が最高!



アタックの部のトップ影本さんがゴール!



◀チャレンジの部総合優勝の吉田さんと小川さん。

この大会は、たくさんスタッフの方にご協力いただいで開催しています。そのスタッフの皆様のご協力があったからこそ、無事大会を終えることが出来ました。スタッフの皆様、暑い中、本当にありがとうございました。



伊吹山中学校女子ホッケー部全国3位！！ — 第35回全日本中学生ホッケー選手権大会(8月19日~21日) —

埼玉県飯能市で、全日本中学生ホッケー選手権大会が3日間の日程で開催され、米原市から伊吹山中学校男女ホッケー部が参加しました。北は岩手、南は鹿児島から、男子24チーム、女子24チームが集まり、灼熱の太陽が照りつける中、熱戦が繰り広げられました。女子チームは強豪を抑え、1位で予選リーグを突破。決勝トーナメントは惜しくも準決勝で敗れましたが、堂々の3位入賞を果たしました。



みんなで、ガッツポーズ!



試合風景

伊吹山へ登ろう開催! <米原市スポーツ少年団>

9月11日(日)、米原市スポーツ少年団の団員とその指導者など約170名が市のシンボル伊吹山の山頂目指し、登山しました。

近くに住んでいても、山頂まで登ったことがある子どもは少なく、市スポーツ少年団のみんで「伊吹山へ登ろう」と企画されたものです。

山道は思ったよりも険しく、子どもたちは汗だくになりながらも仲間とともになんとか頂上に到達することができました。今回はあいにくの天気で美しい景色を見ることはできませんでしたが、山頂で食べたおにぎりは格別。たくさんの仲間と交流を深めることができました。



山頂目指してがんばります!



もうこしがんばれ!!



山頂でのお弁当は最高!

伊吹山麓友好スポーツ交流事業 軟式野球大会

9月4日(日)、伊吹第1グラウンドと伊吹第2グラウンドを会場に、「伊吹山麓友好スポーツ交流事業軟式野球大会」が開催されました。この大会は、伊吹山の麓にある米原市と関ヶ原町の住民が、スポーツを通じて友好を深めるため、軟式野球大会を実施し今回で17回目になります。米原市となって初めての大会では、一般の部とマスターの部が行われスポーツを通じて友好を深めました。



縄文時代の終焉

湖北で最初の発掘調査

昭和十三年、京都大学の考古学者小林行雄らが、明治時代から、広範囲にわたって土器や石器が出土すること知られていた米原市杉沢で、二日間の発掘調査を行いました。このとき二組の甕棺が出土し、考古学の基礎的な文献に図入りで紹介されました。

この最初の発掘調査から六十五年を経過した平成十五年二月、杉沢で十一組目の甕棺が出土しました。「甕棺」とは考古学の特殊な用語ですが、甕の形をした縄文土器二つを、口と口を合わせてお棺にし、横向きに埋葬したもののことです。甕の形をした土器の口を合わせてお棺にするので、「合わせ口甕棺」と呼ばれています。

今回はこの調査の様子を紹介したいと思います。発掘にいたるまでにはこんなお話がありました。『五年前のある日、杉沢の藤田さんの屋敷内で、中学生の息子さんとお父さんが山芋を掘っていました。掘り進めて行くと、息子さんの掘り具の先に「カチッ」と当るものがありました。当時ちよっと考古学に関心があった彼は、「土器かな」

と思っておじいさんを呼びにいきました。おじいさんは昭和十三年と二十九年の発掘調査を見ていましたので、すぐ「甕棺や」と思い、そのときは肥料袋をかぶせて埋め戻しました。』
今回、この場所に離れを新築されることになり、甕棺なのかどうかを確認することになりました。

完全に残っていた！

調査は、一週間の予定でおこないましたが、改めて肥料袋を取り出し、少しずつ土を掘っていくと、最初の土器の上半分が顔を覗かせました。慎重に土器の口の部分の土を削り落としていくと、対になる土器の口が見えま

した。予想通り、「合わせ口甕棺」



杉沢遺跡、甕棺出土状況

だったのです。それも、びつたりと口を合わせて、どちらの口にも、きれいな刻み目の飾りがつけられています。

その後、上と片側の側面の土を除くと、棺の四分の三が現れました。土圧や入り込んだ根等、こによってひびが入っているもののほとんど完全な形で、約二千五百年ぶりに姿をあらわしました。地表面から約八十五センチ。棺全体の長さは約八十四センチ、幅は約三十四センチです。調査は、甕棺ひとつを掘り出して終わるつもりでした。ところが…。

「ごちにも、土器がようけまともてるで！」 調査区の南端を掘っていた作業員さんの手元を見ると、確かにべたっと大ぶりの土器の破片が顔を出しています。一組目の甕棺から約四十センチ。再び慎重な作業が始まりました。掘り進めていくと、ごちちもやはり口を合わせた甕棺です。上の部分がつぶれているので、二つ目のもののように完全な形ではありませんが、明らかに組目よりも古いタイプの土器です。たまた四平方を掘っただけで、時期の違う二つの甕棺が出土する杉沢遺跡。土の中には、縄文の大集落が眠っているのかもしれない。

杉沢は、縄文時代のいちばん終わり頃の遺跡です。米原市内では、ほかにも法泉寺遺跡(本郷)や三太寺遺跡(枝折)など山間部の遺跡で、この時期の甕棺が出土しています。この時期すでに湖岸では弥生の生活が始まりかけていました。(文化スポーツ振興課)

伊吹山文化資料館 第53回企画展

「可憐にあざやか 伊吹の花 —型紙版画・藤田昌子展—」

期間:10月1日(土)~11月6日(日)

京都西陣の友禅の型染めをヒントに作者が独自に考案された「型紙版画」。伊吹山の魅力にとりつかれ、10数年間たびたび訪ねられて草原に咲き誇る花、ひっそりと咲く山野草を、可憐であざやかな作品に仕上げられました(約70点)。ぜひご覧ください。

開館時間 9時~17時 休館日 月曜日(但し、10/10休館、10/11開館)

入館料 大人100円 市内の小中学生は無料

問 ☎ 58-0252(米原市春照)



↑イブキトリカブト

図書館☆図書室の広場

市内にある図書館・図書室をご紹介します。



近江図書館
顔戸281-1
開館時間:午前10時～午後6時
(金曜日は8時まで)



山東図書館
長岡1050-1(ルッチプラザ2F)
開館時間:
4月から10月 午前10時～午後10時
11月から3月 午前10時～午後9時



米原公民館図書室 下多良三丁目3番地
開館時間:
4月から10月(平日・土) 午前9時～午後8時
(貸出は午後5時まで)
11月から3月(平日・土) 午前9時～午後6時
日曜・祝日 午前9時～午後5時



伊吹薬草の里文化センター図書室
春照37番地
開館時間:午前9時～午後5時15分

それぞれの図書館・図書室の資料を取り寄せて借りていただくことができます。
また、市内の図書館に所蔵していない図書は、県立図書館などから借り受けて提供します。
日々の暮らしの中で、ぜひ図書館・図書室をご活用ください。



10月のおはなし会

山東図書館 問 ☎55 4554

2日(日)午後2時～	おはなし室
16日(日)午後2時～	

近江図書館 問 ☎52 5246

20日(木)午前11時～	おはなしのへや
--------------	---------

伊吹薬草の里文化センター図書室 問 ☎58 0105

2日(日)午前10時～	2F 研修室
-------------	--------

米原公民館図書室 問 ☎52 2240

25日(火)午前10時～	図書室
--------------	-----

いずれも予約不要入場無料!お気軽にお越しください。

10月の休館日

山東図書館 毎週月曜日

(ただし10日(月)は開館して11日(火)が休館です)
27日(木)

近江図書館 毎週月曜日

(ただし10日(月)は開館して11日(火)が休館です)
27日(木)

伊吹薬草の里文化センター図書室
毎週月曜日

(ただし10日(月)は開館して11日(火)が休館です)

米原公民館図書室 毎週月曜日

(ただし10日(月)は開館して11日(火)が休館です)

新幹線高速試験車両一般公開

時 10月8日(土)・9日(日)
10時～16時
場 鉄道総合技術研究所
(米原駅東口徒歩5分)
問 経済環境部
商工観光課(伊吹庁舎)
☎ 58-2227



ジョイ野外フェス

ジョイいぶきの野外ステージと芝生広場でおもいきり遊ぼう!

秋の一日に芝生の上にレジャーシートを広げて、ステージショーや屋外ゲームはいかがですか?野外ステージでは歌のお姉さん『なつき』と『トラ吉』くんのショーや、ピエロのパフォーマンス。芝生広場にはゲームコーナーが出現!ぜひ、ご家族、お友達とご一緒にお出かけ下さい。

時 10月15日(土) 雨天は屋内で開催
ゲームコーナー 10時30分～(予定)
野外ステージショー 13時30分～(予定)
場 伊吹薬草の里文化センター
「ジョイいぶき」 野外ステージ
問 伊吹薬草の里文化センター ☎ 58-0105

米原曳山まつり

米原の曳山祭は鎮守湯谷神社の祭礼に、長浜の祭を見習って江戸時代後半に始まったといわれています。南町の寿山組・北町の旭山組・中町の松翁山組の3つにわかれて行われ、子ども歌舞伎役者はその町の小学生が演じます。宵宮の登り山、奉納狂言など見どころがいっぱいです。



時 10月8日(土)～10日(月・祝) **場** 米原駅周辺
問 米原市観光協会(経済環境部商工観光課内)
☎ 58-2227

米原曳山祭保存会

URL <http://www.biwa.ne.jp/hozonkai/>
☎ hozonkai@mx.biwa.ne.jp

花とのふれあい、自然とのふれあい、
人々の交流や新しい出会い

2005国際花市場

世界8カ国の国花を紹介し、花木・切り花・鉢植え・苗木・観葉植物が展示即売されます。およそ10万本の花を用意してのオークションも開催され、「市場」の雰囲気を楽しむことができ、「より良いものをより安く」購入いただける機会をご提供します。会場内を一望できるオープンカフェ形式の喫茶コーナーや各種お土産品コーナーも設置。花に癒されるひとときをお過ごしください。

時 10月8日(土)～11月6日(日) 9時30分～17時
羊 大人200円、中高生100円、小学生以下無料
*無料招待券をご利用ください

場 グリーンパーク山東
グリーンドーム

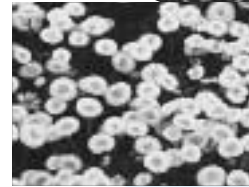

☆ステージ・イベント

10月15日(土) 演歌ショー(松田敏典さん)
11月5日(土)・6日(日) マレーシア民族舞踏団
*時間はいずれも12時～12時30分、
14時30分～15時の2回(6日は12時からのみ)

問 グリーンパーク山東 ☎ 55-3751

イベントガイド

実りの秋を満喫♪米原市農林まつり

多くの農産物が収穫を迎えるこの時期に合わせて毎年開いている「農林まつり」。ご家族、お友達と、豊かな実りの秋を満喫しに出かけませんか。



時 11月6日(日)
場 ジョイいぶき 芝生広場
内容 特産品の販売や市内で採れた野菜や花など約100点の農産物即売など
問 経済環境部農村振興課(伊吹庁舎)
☎ 58-2228

三島池自然観察会 第10回 木の実でクラフト作り

時 10月29日(土) 13:00～16:00
羊 300円 **講師** 山東手づくりの会
場 きゃんせの森 **定員** 30名
申・問 県立三島池ビジターセンター
〒521-0221 米原市池下433-1
☎ 55-2377

『2005国際花市場』無料招待券

★有効期限 平成17年10月8日～11月5日まで
※11月6日は入場無料

★1枚につき1名様有効

(財)グリーンパーク山東

『2005国際花市場』無料招待券

★有効期限 平成17年10月8日～11月5日まで
※11月6日は入場無料

★1枚につき1名様有効

(財)グリーンパーク山東

『2005国際花市場』無料招待券

★有効期限 平成17年10月8日～11月5日まで
※11月6日は入場無料

★1枚につき1名様有効

(財)グリーンパーク山東

夢とロマンをのせて...

戦国ロケット流星打ち上げ

中山道に沿った地域には、昔から『流星』という一種の打ち上げ花火が传承されています。関ヶ原の合戦のときに狼煙によって戦況を連絡したのが始まりであるとも...。昭和42年には、滋賀県選択無形民俗文化財に指定されました。縁起物の流星は、上空から舞い降りる傘を拾うと幸せになれるとも伝えられています。みなさん、お見逃しなく!

時 11月3日(木・祝) 14時～
場 入江干拓地先
問 流星打ち上げ実行委員会
(米原商工会)
☎ 52-0632



ふれあいの里フェスティバル

子どもを主体として、子どもと親や祖父母、町内各種団体・事業所の人たちが、創作・体験活動などのふれあいの場を通じ、世代をこえた交流を図るフェスティバル。中高生等の学生ボランティアスタッフも企画・運営に携わっています。

時 11月3日(祝) 10時～14時
雨天決行
場 すば一く米原(グラウンド及び屋内)
主催 米原市子ども会育成連合会
ふれあいの里フェスティバル
実行委員会
問 米原市子ども会育成連合会
(教育委員会生涯学習課内)
☎ 55-8110

青少年育成講演会のご案内

— 超不良が教育に生きる
...今、始まる新しい挑戦! —

時 11月10日(木) 19時開演
場 ルッチプラザ
演題 「ヤンキー新たな挑戦!」
講師 義家 弘介氏
講師プロフィール



1971年長野県生まれ。高校2年のとき暴力事件で退学処分となる。1年後、北海道の北星余市高校に編入し、恩師の安達俊子先生に出会う。大学4年にバイク事故で生死をさまようが、安達先生の「あなたは私の夢だから死なないで」と励まされ奇跡的に回復、教師になる決意をする。1999年母校北星余市高校の教師に。2005年母校を退職、4月横浜市教育委員会教育委員に就任。

¥ 無料
主催 米原市青少年育成市民会議
共催 米原市PTA連絡協議会
米原市子ども会育成連合会
後援 米原市教育委員会
問 教育委員会生涯学習課(山東庁舎)
☎ 55-8110

天野川流域を巡る 探訪ウォーク参加者募集

ゲンジボタルの繁殖地や七夕伝説が残る地として有名な「天野川」。来年放映されるNHK大河ドラマ「功名が辻」の舞台としても注目を集めています。今回のウォークは、天野川流域をぶらりと探訪。互いの交流を深めながらじっくり自然を満喫し、環境保全について考えてみませんか?

時 10月22日(土) 9時～16時30分頃
小雨決行(荒天の場合10月29日に延期)
場 湖北地域振興局駐車場に集合
定員 30名(先着順) **¥** 無料
コース 湖北地域振興局→泉神社→三島池→養鱒場→醒井宿周辺→山内一豊公母の墓→天野川地区揚水機場→湖北地域振興局
持ち物 弁当、飲み物、雨具など
♀ 10月14日(金)
主催 姉川流域環境づくりフォーラム
共催 湖北エコミュージアム推進協議会、米原市
申・問 湖北地域振興局環境課
〒526-0033 長浜市平方町1152-2
☎ 65-6650 **☎** 63-4040
e dc44@pref.shiga.lg.jp

2005秋の

教育講演会開催のご案内

家出などで非行に走り、親も投げ出している子どもたちを無償で自宅に預かり更生させ、真人間として社会に送り出すという命がけのボランティア活動を10年前から続けておられる、愛知県岡崎市の住職廣中邦充氏を迎えて教育講演会を行います。

時 10月15日(土) 14時30分～16時
場 米原公民館 大ホール **演題** 「心のバリアフリー」
¥ 無料 **問** 米原公民館 **☎** 52-2240

グリーン上で楽しい1日を!

第1回 米原市民ゴルフ大会

時 11月2日(水) 8時30分スタート 雨天決行
場 岐阜県 養老カントリークラブ
参加資格 市内在住もしくは市内事業所在勤者で、ゴルフマナーを心得ている方。地区・事業所・体育協会加盟団体等でチームを構成。(4人1組)
¥ ひとり2,000円(その他、プレイ代等は個人負担)
*キャンセルの場合は、キャンセル料をいただきます。
定員 20組80名(定員になり次第締切)
申込方法 所定の申込用紙にて下記まで
♀ 10月14日(金) 期限厳守
申・問 米原市体育協会事務局
(教育委員会文化スポーツ振興課内)
☎ 55-8106 **☎** 55-2406

インフォメーション INFORMATION

時	日時・期間	場	場所
羊	料金・費用	?	内容
♂	申込などの締切	申	申込先
問	問い合わせ先	☎	電話番号
FAX	FAX番号	e	Eメールアドレス

お知らせ

電気の子メータを ご使用の皆さまへ

証明用電気計器(子メータ)の有効期限を確認しましょう。証明用電気計器は計量法で有効期間が定められています。検定または基準適合検査を受けた正しい電気計器を使いましょう。

- 関西地区証明用電気計器対策委員会 -

企業合同説明会開催

求職者の就職支援活動の一環として開催されます。参加企業から直接求人内容についての説明・面接を受けることができます。(履歴書をご持参ください。)

時 10月7日(金) 13時30分～16時
場 ホテルニューオウミ
(近江八幡市鷹飼町)

対象 求職中の方(平成18年3月学校卒業予定者は対象外です)

羊 無料

参加企業 約50社

※予約は不要で、入退出は自由にできます。

問 (社)滋賀県雇用対策協会
〒525-0032
草津市大馬路1-1-1エルティ932
3階(ジョブステーション草津内)

☎ 077-566-7420

FAX 077-566-7590

平成17年度道路交通 センサスにご協力を!

道路の整備・修繕に必要なデータ収集のための調査です。皆様のご協力をお願いいたします。

調査内容

- 一般交通量調査
- 路側起終点調査
- オーナーインタビュー調査

問 滋賀県道路課

☎ 077-528-4132

FAX 077-528-4903



みなさん、私を助けてください。ご協力をよろしくお願いいたします。

小学生から大人のための 国際交流 参加者募集

冬休み・春休み海外派遣事業に参加して、お互いの理解や交流を深めませんか。

内容 ホームステイ・ボランティア体験・学校体験・英語研修・自然体験等

派遣先 米国・英国・豪州・カナダ・カンボジア・グアム・ニュージーランド

対象 小3～大人の方まで

羊 18万～35万円(共通経費は別途)

問 (財)国際青少年研修協会
〒160-0004

東京都新宿区四谷2-11
大村ビル3階

☎ 03-3359-8421

FAX 03-3354-2207

e info@kskk.or.jp

URL http://www.kskk.or.jp

ルッチプラザ内ラウンジ 飲食店経営者募集

現在営業中の「一休庵」が都合により10月末に閉店します。このためルッチプラザ2階レストランを営業する新しいテナント(入店者)を募集します。

場 米原市長岡1050-1

店舗形態 飲物と軽食

店舗面積 客席175.8㎡

厨房 25.6㎡

問 ルッチプラザ総合事務室

☎ 0749-55-4550

湖北ふれあい2005 参加者募集

今年で、5回目を迎える男女の出会いイベント「湖北ふれあい2005」に参加してみませんか。青空の下でバーベキューやゲームを楽しみましょう。

時 10月23日(日)

場 虎御前山キャンプ場

対象 独身男女

定員 男性24名 女性24名

(多数の場合抽選)

会費 2,000円

♂ 10月11日

申 米原市経済環境部農村振興課

☎ 58-2228

主催 湖北地区結婚相談員連絡会

後援 湖北地域農業センター

募 集

福祉のまちづくり講座 参加者募集

認知症という病気を正しく理解し、地域の中で高齢者の尊厳を支える体制をどのようにしてつくりあげていけばよいか考えてみませんか。

時 10月21日(金) 18時30分

場 米原公民館大ホール

講師 池田武俊氏

(厚生労働省認知症対策推進室 室長補佐)

? 1部 講演「認知症になっても安心してこのまちで暮らしていくために」

2部 パネルディスカッション

「安心してこのまちで暮らしていくために、どう取り組むか」

定員 470人(先着順)

費用 無料

申込方法 郵送・電話・FAX等により、お名前と住所をお知らせください。

♂ 10月14日(金)

申・問 長浜米原介護認定審査室
(長浜市保健センター分室内)

☎ 0749-68-0262

FAX 0749-68-0263

再就職を目指すシニアの方のための 左官技能講習会受講生募集

対象 55歳以上68歳までの方

時 11月9日(水)～16日(水)の6日間
(土・日を除く)13時～16時30分まで
※最終日は面接会あり

場 左官会館(守山市木浜町404)

定員 20名(超過のときは抽選)

費用 無料(教材は支給)

申込方法 往復はがきに『講習名(左官)、住所、氏名(ふりがな)、年齢(生年月日)、電話番号』を記入のうえ、下記まで。

♂ 10月25日(火) 必着

申・問 (社)滋賀県シルバー

人材センター連合会

〒520-0051 大津市梅林1-3-10

☎ 077-525-4128

FAX 077-527-9490

相談

結婚相談

米原市では、結婚相談を「毎月第2・第4木曜日」に開設しています。お気軽にご相談下さい。相談は無料です。

10月の開設日時

13日(木)・27日(木) 13時30分～16時
場所 米原公民館(米原庁舎南隣)
申・問 米原市経済環境部 農村振興課
☎ 58-2228

法律相談

弁護士が相談に応じます。相談料は無料で秘密は厳守されます。
 ※相談時間はいつでも午前10時～正午まで
 ※事前にお申し込みが必要です。

日時	会場
10月20日(木)	伊吹健康プラザ愛らんど(春照)
10月27日(木)	勤労青少年ホーム(志賀谷)

申・問 米原市社会福祉協議会山東支所
☎ 55-2365 **☎** 55-2975

心配ごと相談

相談料は無料で秘密は厳守されます。

相談日	時間	会場
10月3日(月)	13時～16時	伊吹健康プラザ「愛らんど」(春照)
10月11日(火)	9時～12時	山東公民館(長岡)
10月17日(月)	13時～16時	伊吹健康プラザ「愛らんど」(春照)
10月25日(火)	9時～12時	柏原生涯学習センター(柏原)

人権・行政相談も同時開催
相談員 心配ごと相談員
申・問 米原市社会福祉協議会山東支所
☎ 55-2365 **☎** 55-2975

労災保険制度全般の相談

厚生労働省の委託を受けて、労災保険制度全般の相談をお受けします。相談料は無料で秘密は固く守られます。

問 (財)団法人労災保険情報センター 滋賀事務所
 大津市浜大津2-1-36
 大津フコク生命ビル
☎ 077-521-6891
☎ 077-521-6813
 フリーダイヤル
 0120-702-136
e z25-shiga@rosai-ric.or.jp

びわ湖環境 ビジネスメッセ2005開催

環境関連の製品や技術、サービスを一堂に集めた環境産業見本市
時 10月19日(水)～10月21日(金)
 10時～17時(最終日16時まで)
場 滋賀県立長浜ドーム
羊 見本市、セミナーとも無料
出展者数 国内172企業、32大学・研究機関 海外20団体
同時開催セミナー
 多彩な内容のセミナー21本
問 滋賀環境ビジネスメッセ
 実行委員会事務局
 (社)滋賀経済産業協会
☎ 077-526-3575
 077-511-1511
 滋賀県庁新産業振興課
☎ 077-528-3793
URL <http://www.biwako-messe.com/>

びわ湖ホール 青少年オペラ劇場 プッチーニ作曲オペラ 『ジャンニ・スキッキ』

青少年オペラ劇場は、素敵な音楽と楽しい物語がいっぱいで、子どもから大人まで誰もが楽しめます。『ジャンニ・スキッキ』は大富豪の遺産を巡って巻き起こる痛快なオペラです。
時 12月10日(土)・11日(日)
 14時開演
羊 青少年(25歳未満):1500円
 一般:3000円
 9月17日(土)から一般発売
チケットのお求めは・・・
 びわ湖ホールチケットセンター
☎ 077-523-7136

サイクルトレイン&スタンプラリー

? 自転車で近江鉄道と信楽高原鉄道を乗り継ぎ、信楽町内の観光スポットを、自転車でスタンプラリー形式で巡ります。
時 10月16日(日)
定員 1日2便、各便とも自転車25台まで(定員になり次第締切)
羊 無料。ただし、信楽駅までの運賃は自己負担(自転車の持ち込み料は無料)
応募方法 信楽高原鉄道(株)まで電話でお申し込みください。
☎ 0748-82-3391

スポーツ、芸術、読書、
 …秋は実りの季節です。
 心にたっぷり栄養を!!



少年に関する悩みごとは…
 坂田少年センター **☎** 52-4940
 へどうぞ

醒井水の宿駅・ (有)居醒の臨時休業について

安全確保のための館内空調設備および館内電気系統等の一斉点検のため、臨時休業させていただきます。
時 10月18日(火)終日

競輪補助事業完了のお知らせ

この度平成17年度の競輪の補助金を受けて、下記の事業を完了いたしました。
事業名 平成17年度老人福祉施設の車両整備補助事業
事業の内容 ダイハツ
 ムーブスローパー 1台
補助金額 1,023,000円
実施場所 坂田メディアケアセンター(米原市野一色1136)
完了年月日 平成17年7月28日



問 社会福祉法人 青祥会
☎ 55-8211

催し

長浜ドーム 宿泊研修館 公開講座「生き方探し」

未来に向かってチャレンジしていく講師の生き方を学び自分自身の生き方を見つめ直してみませんか。
時 10月9日(日)・18日(火)
 23日(日)・31日(月)
 いずれも13時30分～15時30分
場 県立長浜ドーム宿泊研修館(長浜市田村町1411-1)
羊 無料
対象 滋賀県民
定員 各講座50人程度
講師 朽木観光協会事務局長 澤田 龍治さん
 元飯田女子短期大学教授 佐橋 紀子さん
 鍼灸学博士 中井 さち子さん
 ドレミ・ポップコーンクラブ代表 内藤 方子さん
申・問 県立長浜ドーム宿泊研修館(長浜市田村町1411-1)
☎ 0749-64-2880
☎ 0749-64-2883

今年の年末調整には

「国民年金保険料控除証明書」が必要です！

所得税法等が一部改正され、今年の年末調整や確定申告から、社会保険料を納めたことを証明する書類を添付することが義務付けられました。そのため、社会保険庁では、11月上旬と翌年2月上旬に、社会保険料(国民年金保険料)控除証明書を送付します。

11月上旬送付の対象者

平成17年1月1日から9月30日までに国民年金保険料の納付があった方

口座振替を利用されている方、平成17年4月分から8月分までの保険料を9月30日までに完納された方には、10月1日から年内に納付が見込まれる額も併せて記載される予定です。

翌年2月上旬送付の対象者

平成17年10月1日から12月31日までにその年初めて国民年金保険料の納付があった方

社会保険職員等を装った不審な電話などに注意ください！

社会保険事務所の職員等を装い、「年金の払い過ぎがあったので、指定の銀行口座に振り込むように。振り込まない場合、次回の年金支払いを停止する。」「コンピュータにスレが生じたので勤め先、電話番号を教えてください。」などの不審な行為が全国で行われています。

社会保険事務所等では、指定口座に現金の振込みを依頼したり、社会保険の手続きのための手数料と称して現金を徴収することはありません。また、電話で個人情報を出し出すことはありません。

不審に思われる訪問者や電話等による照会があった場合は、その場で対応せず、相手の所属と氏名、連絡先を確認いただき、社会保険事務所等にお問い合わせください。

滋賀社会保険事務局彦根事務所

国民年金業務課 ☎0749 23 1114

小児科救急診療を

受診されるみなさまへ

市立長浜病院の小児科救急診療につきましては平成8年の新病院開院以来、365日対応を行ってまいりましたが、当院の小児科医師の減員により、平成17年10月16日から当分の間、湖北地域の小児科救急医療体制による当番日以外の日は、小児科救急診療ができなくなります。

当番日につきましては、これまでどおり小児科医が当直診療いたします。

なお、小児科医の体制が整い次第、当番日以外の小児科救急診療を再開する予定です。ご了承ください。

患者様にはご迷惑をおかけいたしますが、ご理解、ご了承のほどよろしくお願い致します。平成17年10月1日 市立長浜病院 院長

3病院曜日別当番表

＜市立長浜病院＞ TEL 0749-68-2300						
曜日	日	月	火	水	木	金 土
昼間						通常診療
夜間(翌朝まで)						
＜長浜赤十字病院＞ TEL 0749-63-2111						
曜日	日	月	火	水	木	金 土
昼間						通常診療
夜間(翌朝まで)						
＜湖北総合病院＞ TEL 0749-82-3315						
曜日	日	月	火	水	木	金 土
昼間			通常診療			通常診療
夜間(翌朝まで)						

当番制による当番日で小児科医が当直診療する当番日ではないが、小児科医が待機し診療する救急受診の詳細については、各当番病院にお問い合わせください。

市立長浜病院経営企画課

☎68 2325



Q 終わつたはずの資格口座やめるのにお金が必要？

消費生活相談コーナー vol.1
こんなときどうすればいい？

K夫さんは数年前、電話で勧誘されて行政書士の資格講座を受講しました。支払いは終わったのですが、仕事が忙しくて時間がとれず、結局、資格は取っていません。

1週間ほど前、職場に、「以前受講された講座がまだ終了していません。この講座は生涯教育となっておりますので、資格を取るまで契約は続いています。継続費用として48万円必要ですが、終了したい場合には、登録抹消の手続きのために40万円必要となります。どちらにしますか？」と電話がかかってきました。

相手は、以前の講座の契約書に書いてあったと言いますが、よく覚えていません。それに契約書も保管しておらず、いまさら調べようもありません。

手続きしない限りいつまでも請求が続くと言われ、困っています。40万円支払わなければ講座は終了できないのでしょうか。

A 数年前の資格講座は支払いも完了しており、終了しています。今回の電話は、K夫さんに新たな教材を購入させるためのものだと思います。「お断りします。お金は切払いません」とはっきり告げ、手短に切ってください。

資格商法の二次被害といわれる被害が多発しています。過去に資格講座を受講したことがある人を狙って、その説明をし、新たな契約をさせるという手口ですが、電話勧誘による契約はクーリング・オフが可能です。契約書面を受け取った日から8日間は書面による通知で契約を解除できます。

電話は、仕事上の職場にかかってくるため、周囲への気兼ねもありあいまいな返事をしがちですが、「きっぱり断り、手短に切る」と、これが対処法です。

困ったときは：米原市消費生活相談窓口へ

(米原庁舎内) ☎52 8088
受付 平日 9時15分～15時30分

米原市地域子育て支援センターだより

米原市内未就園児家庭を対象に支援センター活動を行っています。みなさん、遊びに来てください。

11月のめばえ活動

子育て支援センターあゆっこ

活動内容 **散歩に行こう!** 近所の公園等にお弁当を持って出かけませんか?

学区	実施日	会場	時間
醒井学区	11月 4日(金)	集合:いぼとり地藏 上丹生遊園地(上丹生公民館)	10:00(受付9:50) ~ 12:30 10:10に出発します。
息郷学区	11月15日(火)	集合:南三吉会議所 息郷小学校(南三吉会議所)	
米原学区	11月 1日(火)	集合:賀目山遊園地 第3公園(賀目山公民館)	
	11月 8日(火)	集合:米原西保育園 創価学会(筑摩蓮沼会館)	

持ち物:出席カード・名札(初めてのの方は当日渡します)・お弁当・水筒・シート・ナイロン袋

めばえパート

“親子リズム遊び”

最近、運動不足かな?と感じているおうちの方、親子で気持ちいい汗をかきませんか?

開催日時	11月10日(木) 10:00~11:15 (受付9:40~)
開催場所	米原市近江公民館
講師	日本エアロビックフィットネス協会 林 香織 先生
持ち物	上靴(親子ともども)・汗拭きタオル・お茶・必要に応じて着替え 親子ともに動きやすい服装でご参加ください。
参加申し込みについて	会場準備の都合上、参加される方は参加申し込みをお願いします。 <申し込み先> 地域子育て支援センターあゆっこ(下記)まで 電話・はがき可 参加者氏名(親子ともに) 参加する未就園児の年齢 住所 連絡先 託児の有無(託児のお子さんの年齢) 以上をお知らせください。 米原学区のみ、バスを運行します。希望される方は、その旨もお知らせください。(米原中保育園 9:30集合)

- あゆっこ開放** 毎週月・水・木曜日 10:00~11:30
遊具や絵本があり、気軽に遊びに来ていただけるお部屋です。
- 園庭開放** 月曜日~土曜日 10:00~11:30
園庭にある、遊具や砂場で遊びませんか?
- 育児電話相談** 毎週月曜日 13:00~16:30 ☎52-1114
相談員が応じます。一人で悩まず、まず、誰かに話してみても...

開設場所

米原市立米原中保育園内
子育て支援センターあゆっこ
〒521-0016
米原市下多良146-1
☎52-1114

11月の園開放

楽しい行事にいっしょに参加してね。

子育て支援センター寺子屋

実施日	活動内容	時間
11月 8日(火)	園庭で焼イモをしまーす! お外で遊んだ後、ホカホカの焼イモをお友だちと一緒にいただきます。	13:30~ 雨天の場合9日(水)
11月19日(土)	子育て講演会:毎日の食事を見なおしてみよう! 演題『獣医師からみた食育について』 講師:杉田動物病院 院長 杉田泰朗先生 <申し込み方法>電話にて受けつけます 託児あります。申し込み時にその旨お伝えください。	10:30~11:30
11月26日(土)	リサイクルでつなごう子育ての輪 まだまだ着られることも服があります。 使わなくなった育児用品、おもちゃ、子ども服があればご提供ください。	10:00~11:30

- 園庭開放** 毎週月~土曜日 10:00~11:30
遊具がたくさんあります。おうちの人と遊びに来てね。
- 育児電話相談** 毎週月~金曜日 10:00~17:00
ひとりで悩まないで!保育士が相談に応じます。

開設場所

長岡保育園内 子育て支援センター寺子屋
☎55-0061
〒521-0242 米原市長岡1167-4
<http://www.ex.biwa.ne.jp/n-hoiku>

米原市立いぶき保育園・フチランド

実施日	活動内容	時間
11月10日(木)	秋の自然物で遊ぼう!	9:40~11:00
11月24日(木)		

- 持ち物:着替え・水筒・タオル・帽子
汚れてもいい服装で遊びにきてください。
フチランド月2回(第2・第4木曜日)実施します。
- 園庭開放** 毎週木曜日 9:40~11:00

開設場所

米原市立いぶき保育園
〒521-0312 米原市上野905
☎58-0017

平成17年10月から 介護保険施設 などの利用料が 変わります

介護保険制度は皆様の保険料と公費(税金)で支えられています。高齢社会の進展により、介護サービスの費用が増大するなか、保険料の上昇をできる限り抑えるためには、介護保険から給付される費用を効率化・重点化していくことが必要です。また、要介護状態であれば、在宅と施設において給付と負担は公平であることが求められています。

こうした現状をふまえ、平成17年10月利用分から所得の低い方の負担に配慮しつつ、介護保険施設などにおいて利用者の方に負担いただく費用に関する見直しを行います。

1. 居住費・食費が自己負担に

10月利用分からは、施設サービス利用時の「居住費」と「食費」が保険給付の対象外となり、自己負担となります。ただし、所得の低い方には負担の軽減があります。

居住費用：施設の利用代+電気、ガス水道などの光熱水費に相当する費用

個室・ユニットや多床室など居住環境によって異なります。

食費：食材料費+調理コストに相当する費用
(栄養管理は保険給付の対象)

(1) 対象となる施設およびサービス

介護老人福祉施設・介護老人保健施設・介護療養型医療施設の3施設における居住費と食費
短期入所生活介護・短期入所療養介護(ショートステイ)における居住費と食費
通所介護(デイサービス)と通所リハビリテーション(デイケア)における食費

(2) 利用者の負担

利用者が新たに負担する右記の居住費や食費については国が示す基準費用額を参考に施設サービスを提供する事業者が定めることとなります。施設サービスを利用される方は、事業者との契約に基づき、居住費や食費を事業者へ直接支払います。すでに施設サービスを利用している方は居住費や食費についてサービス事業者と新たに契約を結び直すこととなります。(契約時期や金額などについては、それぞれの事業者にご確認ください)

2. 低所得の方には負担限度額が設けられます

施設サービス利用者負担の見直しによって低所得の方の施設利用が困難にならないように、所得に応じた負担段階区分による負担限度額が設定されています。

負担限度額

利用者負担段階	居住費(日額)				食費(日額)
	ユニット型個室	ユニット型準個室	従来型個室	多床室	
第1段階	820円	490円	320円 (490円)	0円	300円
第2段階	820円	490円	420円 (490円)	320円	390円
第3段階	1,640円	1,310円	820円 (1,310円)	320円	650円

()内は介護老人保健施設・介護療養型医療施設の場合
ユニット型個室:リビングを併設した8畳以上の個室
ユニット型準個室:リビングを併設した固定壁だが天井との隙間がある6畳以上の個室
従来型個室:リビングを併設しない個室
多床室:定員2人以上の部屋

利用者負担段階の設定

- 利用者負担第1段階
 - 住民税非課税世帯の老齢福祉年金受給者
 - 生活保護受給者
- 利用者負担第2段階

・住民税非課税世帯であつて、「合計所得金額+課税年金収入額」が年間80万円以下の方
 ・利用者負担第3段階
 ・住民税非課税世帯であつて、利用者負担第2段階に該当しない方
 ・利用者負担第4段階
 ・住民税本人課税者
 ・本人は住民税非課税で世帯課税の方
 ・利用者負担第4段階の方には軽減措置はありません
 ・所得の低い方には、居住費・食費の負担額を低く設定するほか、特に年金額が80万円以下の方(利用者負担第2段階)については、1割負担の上限額も引き下げられ(2.5万円/月、1.5万円/月)ました。この結果、これまでよりも10月以降の負担額は低くなります。

なお、利用者負担第4段階の方については、利用者と事業者の契約により負担水準が決めるため、居住費・食費について一定程度、新たに負担いただくこととなります。

3. 高額介護サービス費
 が支給される
 自己負担上限額が見直されます

このほか、所得の低い方には…
 社会福祉法人の運営する特別養護老人ホームに入所される方などの負担軽減制度の運用改善
 高齢者夫婦などで、配偶者が二ツト型個室の施設などに入所され、在宅の方の生活が困難となる場合の負担軽減制度
 介護保険法施行前から特別養護老人ホームに入所されている方の負担据え置き制度
 利用料を支払った場合に、生活保護の適用となる方についての負担軽減制度

【平成17年9月利用分まで】

対象者	上限額(月額)
住民税非課税世帯で、老齢福祉年金受給者、生活保護受給者	15,000円
住民税非課税世帯の方	24,600円
上記以外の方	37,200円

【平成17年10月利用分から】

利用者負担段階	上限額(月額)
第1段階	15,000円
第2段階	15,000円
第3段階	24,600円
第4段階	37,200円



米原市介護用品支給助成事業の一部変更について

要援護高齢者の衛生の向上および介護者の経済的な負担の軽減を図ることを目的として、介護用品支給助成事業をおこなっていますが、助成対象者等を一部変更しました。

対象者変更前

米原市に住所を有し、介護保険法による要介護度3～5の認定を受けた方で、常時おむつ等が必要とする状態にある方。
 (*施設入所された場合は対象外です)
 変更後

助成額

要介護度と対象者が属する世帯の生計維持中心者の課税状況に応じて、下記表のとおり助成券を交付します。なお、助成を受けするためには申請が必要です。

世帯階層区分	要介護度	月額(円)
A 市民税非課税世帯	4.5	8,000
B 市民税課税世帯	4.5	4,000
C 市民税非課税世帯	3	4,000
D 市民税課税世帯	3	2,000
E 市民税非課税世帯・市民税課税世帯	1.2	2,000

問い合わせ

健康福祉部高齢福祉課(山東庁舎)

☎ 55 - 8103

募集

「米原市における保育の在り方に関する検討委員会」の委員を公募します!

10月1日から新・米原市としての新たな枠組みの中で、就学前の教育・保育施設は、市立幼稚園が5園と1分園、市立保育園が7園、私立保育園が4園となりました。現在、それぞれの園は、旧4町の方針を引き継いだ形で幼児教育・保育を行っています。少子化の中で集団としての機能が低くなっている園があること、幼稚園の整備状況に地域差があることなどいくつかの課題もあります。

また、子育て支援機能の充実を求める声も大きくなっています。

このような現況から、教育委員会では、健康福祉部こども課と連携し、幼児教育・保育の在り方について検討を進めています。そこで、今回、幼児教育・保育の在り方、将来構想について協議いただき、諮問にに応じていただく検討委員会の市民委員を募集します。新市の幼児教育・保育について、考えてみませんか。

委員会の構成 公募による市民委員、学識経験者、市議会議員、保護者、市立保育園・幼稚園・小学校の長、私立保育園の長(計20人以内)

活動の内容 定期開催する検討委員会に出席いただき、幼児教育・保育の在り方、将来構想について市教育委員会の諮問に関して協議していただきます。

応募資格 市内在住の満20歳以上の方

募集人数 4名(超過のときは抽選)

応募方法 ハガキに「住所、電話番号、氏名、年齢、性別」と「保育の在り方検討委員会委員応募」と記入のうえ、下記あて送付ください。

応募締切 10月20日(木) 当日消印有効

問 教育委員会事務局学校教育課(山東庁舎)

〒521-0292 米原市長岡1206

☎ 55-8109 ☎ 55-4040

募集

感動のステージづくり

文化ホールサポーターになってみませんか

お金では買えない感動のステージづくりに、あなたも参加しませんか。経験や技術などは要りません。入門セミナーを受けて、みんなでイチから勉強しましょう!

活動内容 市内の文化ホール(ルッチプラザ・ベルホール31Q、ジョイいぶき・ジョイホールなど)で音響、照明や舞台に加えて、受付や出演者のお手伝いなどで運営サポート

応募資格 16歳以上の方ならどなたでもOK!

定員 20名 定員になり次第締切

今回の募集にあわせて

「ホールサポーター入門セミナー」も開講!!

日時 平成17年10月12日(水)より全10回講座
19時~21時

会場 ルッチプラザおよびジョイいぶき

参加費 無料

問 ルッチプラザ ☎ 55 4550 ☎ 55-4556

ジョイいぶき ☎ 58 0105 ☎ 55-0296

まちの情報館

人のうごき

平成17年9月1日現在

人口 32,116人 (+2)

男 15,705人 (+9)

女 16,411人 (-7)

世帯数 9,995世帯 (+7)

65歳以上の人口 7,578人

高齢化率 23.60%

()内は前月との比較

市の人口は外国人登録人数を含めて公表しています。

10月の税等料金「納税は便利な口座振替で」

- ▶ 市県民税 第3期
- ▶ 国民健康保険税 第5期
- ▶ 保育所保育料 10月分
- ▶ 介護保険料 第5期
- ▶ 水道料金 10月分(7-8月使用量を1/2したもの)
- ▶ 下水道使用料
10月分(7-8月使用量を1/2したもの)
口座振替のお知らせハガキ・納付書の発送日
10月14日(金)
口座振替日・納期限 10月31日(月)
問 市民部 税務課(近江庁舎)
☎ 52-1556 ☎ 52-8730

10月の窓口業務・事務延長のご案内

とき:10月13日(木)・27日(木)午後7時まで延長
ところ:各庁舎の市民窓口課
毎月第2・第4木曜日(祝日の場合は前日の水曜日)に延長窓口を開設しています。

取り扱い業務

- ▶ 住民票・印鑑証明・戸籍証明の発行
- ▶ 印鑑登録申請
- ▶ 税に関する証明書の発行
- ▶ 税金の収納
- ▶ 125cc以下のバイクの登録
- ▶ 米原市ナンバー(旧町ナンバー含む)の廃車申告
- ▶ 臨時運行許可業務
問 市民部 市民課(近江庁舎)
☎ 52-6927 ☎ 52-8730

平成17年 全国地域安全運動

期間:10月11日(火)~10月20日(木)

メインスローガン

「なくそう犯罪」滋賀安全なまちづくり

ひったくりに注意しましょう

自動車は確実にロックをしましょう

オートバイ、自転車には必ず鍵を掛けましょう

住宅はワンドアーツーロックをしましょう

「振り込め詐欺」の被害に遭わないようにしましょう

不審者、不審車両を見たら110番

お知らせ

新しい米原市の開発指導要綱を制定します

市の優れた自然環境を活かし、市民生活における良好な環境の確保と、調和と均衡のとれた土地利用、また秩序ある都市形成を図るため、平成17年10月1日より米原市開発指導要綱を制定します。これは、市内において行われる開発事業について一定の基準を定めるとともに、事業者の積極的な協力を求め、適切な指導を行って市民の福祉向上と健康で文化的な都市環境の実現を目的としています。

指導の対象

1,000㎡以上の事業で、以下の行為

建築物を伴わない資材置き場、露天駐車場等の造成事業

建築基準法に基づく建築物等を建築する事業で以下の行為

建築物の高さが10m以上のもの

住宅等(共同住宅・社宅・寮等を含む)で計画戸数が5戸以上のもの

建築物の延べ面積が1,000㎡以上のもの

開発事業計画の手続き

開発事業を行う際は、開発事業事前審査願を提出し、関係法令の手続きを経て米原市長と開発事業に関する協定を結んでいただくこととなります。

問 土木部都市計画課(近江庁舎)

開発担当 ☎ 52-6926 ☎ 52-8790

お知らせ

高齢者インフルエンザ個別予防接種について

接種委託期間 平成17年10月15日～12月31日
(湖北管内の指定医療機関で実施します。接種期間は、医療機関ごとに違います。ご確認ください。)

対象 接種日において65歳以上の方

接種日において60～64歳の腎臓、心臓機能障害で身障手帳1級をお持ちの方、または、ヒト免疫不全で同程度の状態の方。

申し込み 医療機関で直接、予約してください。

自己負担金 なし

事前に予防接種無料券の交付が必要な方

対象の方で市外の指定医療機関で接種を受ける方

60～64歳の腎臓、心臓機能障害で身障手帳1級をお持ちの方、または、ヒト免疫不全で同程度の状態の方

交付開始日 10月5日より

交付場所 市内保健センター、

健康福祉センター、健康づくり課

(住所、氏名、生年月日のわかるものを必ずご持参下さい。)

接種前に交付を受けて医療機関に提出してください。

インフルエンザの予防

予防接種以前に日頃から次のことを心がけましょう。

帰宅時の手洗い、うがいの励行
十分な睡眠、休息、規則正しい生活
バランスの取れた食事を心がける
流行時に人ごみへの外出を避ける
加湿器の使用と換気

問 健康福祉部健康づくり課(山東庁舎) ☎ 55-8105

募集

米原市の魅力をあなたのカメラで・・・ 米原市メモリアルフォトコンテスト

募集作品 米原市の風景や行事をおさめたもの

応募サイズ 四つ切(ワイド可)

応募票 作品1点ごとに応募表を作成し、作品裏面の右下に添付すること。

<記入内容>

画題・撮影場所・撮影データ・住所・氏名(ふりがな)・電話番号

応募締切 平成18年2月28日(火)必着で下記まで。

入賞発表 平成18年3月中旬

入選者にもみ直接通知

賞 グランプリ 1名 賞状・賞金(3万円)

優秀賞 3名 賞状・賞金(1万円)

入賞 10名 賞状・記念品

応募上の注意

- ・応募者の資格制限はありません。
- ・応募点数は何点でも可(組写真不可)。ただし、未発表作品に限ります。
- ・原則として1人1賞とします。
- ・入選作品の著作権は主催者に帰属します。(市の観光PR等に活用させていただく予定です。)
- ・入選作品の原版(ネガまたはポジ、デジタルの場合はMOまたはCD)は指定日までに提出のこと(提出が無い場合は入選を取り消す)
- ・応募作品(原版を含む)の返却はしません。
- ・審査内容についての問い合わせは受け付けません。
- ・作品郵送中の事故は、主催者は責任を負いません。
- ・人物等の被写体に関する肖像権等については応募者の責任とします。

問 経済環境部商工観光課内

米原市観光協会(伊吹庁舎)

〒521-0392 米原市春照490-1

☎ 58-2227 ☎ 58-1197

お知らせ

ご利用ください

米原公民館に通信カラオケシステムを導入しました!

利用時間帯 開館日の9時～21時30分

利用場所 大ホールまたは視聴覚室(米原公民館)

利用料

区分	市内居住者	市外居住者
大ホール	1,000円	2,000円
視聴覚室	500円	1,000円

1時間あたりの金額です。

部屋および冷暖房の使用料は別途必要です。

大ホールおよび視聴覚室は飲食厳禁です。

問 教育委員会事務局

生涯学習課(山東庁舎) ☎ 55-8110

米原公民館 ☎ 52-2240

相談

10/17(月)~23(日)は
行政相談週間です



国の役所や公社、公庫、公団といった特殊法人、独立行政法人の仕事、または、県や市が国から委任されたり、補助金を受けて行っている仕事について「苦情や要望をどこに申し出てよいのかわからない」「苦情を言いたいが、直接は申し出にくい」などといったことはありませんか。

そんなときは、行政相談委員にご相談ください。相談は無料で秘密は固く守られますのでお気軽にご相談ください。

市内の行政相談委員のみなさん

< 山東地域担当 >

いせき まさかず
井関 正和 さん
志賀谷1386 ☎ 55 - 0265

< 伊吹地域担当 >

ほりえ かつし
堀江 勝司 さん
上野1089 ☎ 58 - 0594

< 米原地域担当 >

たなか まさよ
田中 雅代 さん
番場654 ☎ 54 - 0956

< 近江地域担当 >

まつもと けんじょう
松本 顕穰 さん
顔戸2119 ☎ 52 - 0720

なお、相談日時や場所は伊吹山テレビまたは防災無線で「心配ごと相談」、「人権・行政相談」としてご案内しています。電話での相談も受け付けています。また、行政相談は、滋賀行政評価事務所でも受け付けています。

問 「行政苦情110番」(滋賀行政評価事務所)
☎ 0570-090110 ☎ 077-523-1100

湖北地域男女共同参画ひろば ～自分らしく輝いて～

日 時 10月29日(土)
14時~16時30分

場 所 木之本町
スティックホール

講 師 **村松真貴子 氏**
(フリーアナウンサー)
(エッセイスト)

内 容 講演、湖北地域における取組事例の発表、特産品の販売、パネル展

申込方法 FAXまたは電話などで、住所・氏名・参加人数・託児希望の有無をご連絡ください。

問 総務部人権協働課(米原庁舎)

☎ 52 - 6629 ☎ 52 - 4447

県湖北地域振興局地域振興課

☎ 65 - 6603 ☎ 65 - 6676

入場無料

手話通訳、託児サービスあり(2~6才)



お願い

回収にご協力を!

10月から家庭の使用済み蛍光灯の
リサイクルを始めます

今まで不燃ごみとして収集していましたが使用済み蛍光灯は、10月1日から環境保護や資源のリサイクルのため、別に分別回収します。粗大ごみとあわせて収集しますので、収集前日に粗大ごみ集積所へ配ります「使用済み蛍光灯回収容器」に割らずに入れてください。また、市役所各庁舎でも回収しますので、ご利用ください。(回収された蛍光灯は、専門の処理工場に送られて原料として再利用されます)

対象品 家庭から排出される直管形・環形・球形の蛍光灯

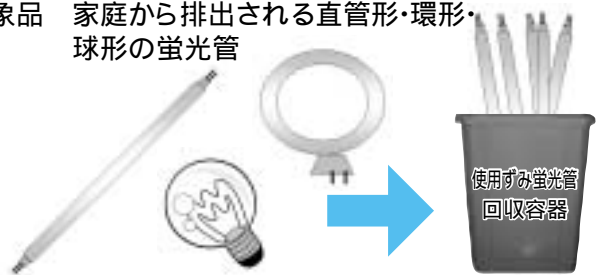

	収集・回収日	収集・回収場所	出し方
定期収集	粗大ごみ収集日 (年2回)	粗大ごみ集積所	粗大ごみ集積所に置いてある「使用済み蛍光灯回収容器」に蛍光灯のみを割れないよう静かに入れてください
拠点回収	平日 8:30~17:15	市役所各庁舎 自治振興課	自治振興課窓口で蛍光灯のみをお渡しください
	平日 17:15~21:00 土・日曜日、祝日、 年末年始 8:30~17:15	市役所各庁舎 日直室	日直室で蛍光灯のみをお渡しください

家庭から排出される蛍光灯が対象です。事業所からのものは回収できません。

蛍光灯の箱容器は、資源ごみ(ダンボール)に出してください。

白熱電球、照明器具等は、不燃ごみに出してください。

問 経済環境部 環境保全課(伊吹庁舎)

☎ 58-2230

10月9日(日)~16日(日)は、男女共同参画社会をめざす パートナーしがの強調週間です!

「男は仕事」、「女は家庭」といった固定的な性別役割分担意識が今もなお、根強く残っています。男女の性別にとらわれず、一人ひとりの個性や能力、「自分らしさ」が十分に発揮できる社会では、活動分野も広がります。いきいきと輝いてより豊かな人生になるのではないのでしょうか?

男女が対等なパートナーとして、ともに生き活きと活躍できる社会の実現をめざして、強調週間を機会に、これからの男女のあり方について、身近なところから考えてみましょう。

トイレの水洗化は

もうお済みですか？

下水道が整備された地域のみなさん
のご家庭では水洗トイレを使用したり、
台所、お風呂などの汚水も下水道に流
すことができます。しかし、せっかくでき
あがった下水道も、みなさんが接続して
いただかないと、地域帯の生活環境の改
善が進みません。下水道が使えるよう
になつた地域のご家庭は、1日も早く下水
道に接続しましょう。

トイレの水洗化は3年以内に

汲み取り便所は下水道が使用できる
ようになった日(供用開始)から3年以内
に水洗トイレに改造
することが義務づけ
られています。(下水
道法11条の3)

台所やお風呂の
雑排水もすみや
かに接続を！
台所や浴室、洗濯
などの雑排水も、す
みやかに下水道に接
続しなければなり
ません。また、浄化
槽を使用されている
ご家庭でも下水道へ
の切替え工事を行
う必要があります。
(下水道法第10条)

下水道の供用開始区域で公共下水道または
農業集落排水施設を使用している人口 (平成17年3月末)

市町名	供用開始区域の人口	使用人口	割合(%)
米原市	28,000	17,529	62.6
旧近江町	7,841	5,922	75.5

*農業集落排水施設は旧米原町および旧近江町にはありません。

供用開始後3年以内の区域の方
には、融資あつせん制度があります！

市では、水洗化普及のため、公共下
水道に接続する工事の資金が自己資
金だけでは不足する方に対し、金融
機関に融資のあつせんを行います。

【対象工事】

汲み取り便所を水洗トイレに改
修する工事
排水設備の新設工事

*新築工事の場合は対象になりま
せん

【内容】

融資限度額 5万円以上
130万円以内(5万円単位)
融資利率 年利2.0%
償還期間 60ヶ月以内
償還方法 融資の受けた日の
属する月の翌月から元利均等月
賦償還。ただし、必要に応じ繰
上償還ができます。

【取り扱い金融機関】

びわこ銀行(米原市内および長
浜市内各支店)
長浜信用金庫(米原市内および
長浜市内各支店)
レイク伊吹農協(本所および各
支所)
滋賀銀行(米原市内)

問

土木部 下水道課(近江庁舎)
☎ 52 6924

子どもの写真大募集!!

いつも Happy のコーナーでは、随時、写真を募集してい
ます。みなさんの我が家のアイドルを紹介しませんか?掲載
希望の方は、下記の要領でお送りください。投稿をお待ちして
います!

掲載内容 小学生以下のお子さんの写真
応募方法 お子さんの名前(ふりがな)、年齢、ひとこと、住所、
保護者の方の氏名を書いて、写真を同封の上、下
記までお送りください。なお、Eメールでの応募も
可能です。

その他 原則として、掲載月の前々月末までに応募のあつた
ものをその都度掲載させていただきます。(例:9月
末までに応募のあつたもの 11月号で掲載)
応募者多数の場合は、先着順とさせていただきます。

米原市役所政策推進部情報政策課
広報担当
〒521-8501 米原市下多良三丁目3番地
Eメール:jouhou@city.maibara.shiga.jp

問 政策推進部情報政策課(米原庁舎)
☎ 52-6627

いつも Happy



大事なボクの妹

ふるいけ のぞみ
古池 希望ちゃん (9ヶ月)
いおり
伊織くん (3才) (長岡)

お詫びと訂正

9月9日に発行し、各世帯へ配布しました「みんなにわかるみんなのまいばら予算」の中に次の誤りがありました。お詫びして訂正します。
63ページ 表中 1の施設名:誤)米原市民交流センター 正)米原市民交流プラザ
28市立息郷児童館の担当課等名:誤)生涯学習課 正)人権協働課

自然の息吹に包まれて

箕浦区の休耕田には、秋になるとかわいらしいコスモスが一面に咲きます。この絵は、近江地域の四季を油絵で表現されている伊吹邦博さん(岩脇)の作品。

神功皇后や良妻の鑑といわれる山内三豊の妻・千代の生誕地、かつて全国生産の7割を占めた近江真綿、天野川に棲息する息長ゲンシボタルや国蝶オオムラサキなど、近江地域には自然・歴史・文化が息づいてきました。

コスモスと遠くに望む霊仙山。自然の息吹に包まれて、そっと目を閉じると、ふるさとという言葉の持つ意味が、しみじみと胸に込み上げてくるそんな作品です。



箕浦の秋

まいばら	編集 米原市役所 発行 政策推進部情報政策課
	〒521 - 8501 米原市下多良三丁目3番地 TEL 0749(52)6627 FAX 0749(52)5195 E-mail:jouhou@city.maibara.shiga.jp HP http://www.city.maibara.shiga.jp/
public information maibara	2005.10 vol.8

表紙説明

10月1日、新・米原市が誕生し、近江地域と共に米原市は新たな1歩を踏み出しました。市のシンボル伊吹山とその姿を映し出す三島池、近江地域の秋の風物詩あまんぼうそして母なる琵琶湖に沈む夕日。これから紅葉が始まり、米原市は秋の美しい風景を描いていきます。