

# おごやろ

らふんはななく情報誌

Public Information  
Maibara  
2005.6 vol.4



特集1 自然と共生する米原市  
ホタル保護活動から自然環境保全へ  
特集2 米原市役所のしくみ  
市民自治センターってどんなところ？

# ホタル保護活動から自然環境保全へ

伊吹山の麓に初夏の到来を告げてくれるホタル。市内でも毎年たくさんホタルをみることが出来ます。

米原市では、まるごと自然公園のまちづくりを基本方針に掲げ、豊かな自然環境の保全に努めています。今回はホタルの季節に合わせて、ホタル保護への取り組みと今後の保護活動のあり方について考えていきます。

## 1 ホタルが消えていく

夏の風物詩であるホタルは、汚染された環境では生きられない生き物です。昔は農山村地域だけでなく、日本各地でホタルを見ることができましたが、急激な環境汚染の進行はホタルのすみを奪っていききました。

昭和25年頃からの高度成長期に、日本全国で道路や工場タムの建設、河川改修などが行われて産業が発達し、私たちの生活は便利で豊かになりました。しかし、自然環境にどのような影響をあたえるかを考えないまま進められた開発は、数千年もの間に作られてきた自然の生態系を大きく崩し、生き物たちは住む場所を失っていったのです。

また、大量収穫のための利潤追求型の農業の発達には、ホタルの幼虫の「工」や「子」など水中生物を絶滅の危機に追いこみ、多くの農村地域から

ホタルが姿を消しました。

そして、私たちの日常生活の中にも、自然環境破壊につながる行為がひそんでいます。車の排気ガスや洗剤の使用、ゴミのポイ捨てなども、めぐりめぐって河川の水質悪化を招き、生き物がすみにくい状態にしてしまつたのです。

## 2 ホタル保護の歩み

そんな中、米原市内でホタル保護への取り組みが始まりました。今から約80年前の大正15年、旧山東町で保存運動が行われました。昭和3年に長岡のゲンジボタルが県の天然記念物に指定されると、翌々年の昭和5年にはホタルの乱獲を防ごうと地元長岡青年団による徹夜の蛍当番が開始され、本格的な保護活動が展開されていきました。

その後、昭和19年に国の天然記念物の指定、そして昭和27年に国の特別天然記念物の指定を受け、昭和39年には「天野川源氏蛍を守る会」も発足しました。さらにホタルの保護を住民ぐるみで行っていくこと、昭和47年、全国に先駆けて、山東町蛍保護条例（平成9年4月1日改正）が制定されました。

## 3 蛍保護条例とは？

ホタルは自然環境の重要な一部であり、そのホタルの保護を図ることにより、良好な自然環境を保全し、住民の健康

で文化的な生活に寄与することを目的に、旧山東町において、蛍保護条例が制定されました。この条例には、保護対象地域を旧山東町内全域とし、ホタルの捕獲のみならず幼虫や工子となるカワニナの捕獲を全面禁止するとともに、ホタル養育期における堤防の草刈りを禁じるなど、蛍を守っていくための行政や住民の責務が明記されています。条例は、暫定条例として合併後、米原市に引き継がれました。

## 4 ほたるまつりと保護活動

昭和59年、旧山東町主催のほたるまつりが始まり、初夏のホタル発生時に合わせて、毎年開催されています。昨年には、ほたるサミットinさんとついても開催されました。当初は行政が主体となつてのイベントでしたが、現在は住民主体の実行委員会が中心となり企画・運営を行っています。4月の下旬から準備が始められ、期間中は3千人を超えるボランティア・スタッフ、主に地域の方々によりイベントが進められていきます。

ホタルが飛び交う時期は初夏の短い期間ですが、卵から幼虫へ、そして成虫になるまでには1年の歳月がかかります。ホタルを守るためには1年を通して、河川清掃などホタルが住みよい環境を作っていくかなければなりません。

「ほたるまつり」には、ホタルを守ろうとする人々の思いが込められているのです。ほたるまつりにより、地域の意識も向上しました。また、訪れる人にも、自然の中でホタルの光に癒される時間を過ごしていただくことで、自然のすばらしさを肌で感じ、自然を大切にしていこうという思いをもつていただけるのではないのでしょうか。

## 5 米原市に生息しているホタル

米原市には、ゲンジボタル、ヘイケボタル、ヒメボタルの3種類のホタルが生息しています。ゲンジボタルは日本最大のホタルであり、「長岡のゲンジボタル及びその発生地」はホタルとしては全国唯一の特別天然記念物指定となっています。ヘイケボタルは日本全国に生息する一般的なホタルで、ヒメボタルは伊吹山に多く、イブキボタルとも呼ばれています。

## 6 現在のホタル保護への取り組み

一時絶滅の危機にさらされた天野川のホタルも、「長岡の蛍を守る会」や、鴨と蛍の里づくりグループ」など、住民組織の地道な調査研究と保護活動、一人ひとりの環境への関心や住みよいまちづくりへの意欲の高まりが実を結び、今ではホタルの乱舞が見られるまでに蘇りました。

蛍保護条例の施行を機に、蛍保護の取り組みのヒアロ化やホタル捕獲禁止看板の設置、ホタルシップの作成、また、鴨と蛍の里づくりグループ」を中心とした自然観察会などの啓発事業が展開され、以前のようなホタルの捕獲もなく、草刈りへの配慮など幼虫やカワニナの保護意識の更なる高揚が少しずつ現れています。



山東ほたるまつり実行委員会  
会長 丸本 義信 さん

夜道で出会うホタルの明りには、不思議な安堵感があります。山東ほたるまつりも今年で22回目を迎え、近年では5万人を超える見物客が訪れるほどになりました。認知度もさることながら、ホタルの貴重さや自然が醸し出す癒しの偉大さを再認識させられています。また、昨年は、全国ほたるサミットも開催されるなど多大な成果を修めることができ、その陰には多くのボランティアの方々の支えがあつたことと、大変感謝しております。

私たちは今、食欲なまでの物質文化により、失われていくものがあることに気づくべきかもしれませぬ。子どもたちの未来に、ホタルの乱舞する恵まれた自然環境や心の豊かさのある社会を引き継いでいくためにも、ホタルを通して自然との共生に力を注ぎ、市民のみなさんと共に、一人でも多くの方々に自然のもつ素晴らしさ、大切さを発信していきたいと思ひます。



鴨と蛸の里づくりグループ  
代表 口田 政博 さん

米原市の中央を流れる天野川流域には、特別天然記念物「長岡のゲンジボタル及びその発生地」、天然記念物「息長ゲンジボタル発生地」と国から指定を受けた地域が2箇所も集中して存在する、まさにホタルの多発地域です。また、伊吹山には全国でも有名なイブキボタルの群生地があり、そのほかにたくさんの自然が残る米原市は、豊富な自然環境が永く保存されてきました。

これらの貴重な自然を、今後も総合的・計画的に保全していかなければならないと思ひます。そのために、調査研究を行い、その保存対策を見直すための人材確保とコア施設の設置、自然保護推進のための公的体制の確立、一過性の自然保護イベントではなく、人々が常時自然保護を学びに訪れることができるような施策の確立、蛸保護条例対象地域の全市への拡大と、行政責任の明確化などの見直しが必要であると考へます。米原市の将来像、自然きらめきひとまちときめく、交流のまちの実現に向け、これらの事を提言します。

### 山東町蛸保護条例 抜粋

- (河川管理者等の責務)  
第2条 河川管理者等(河川管理者の承認をうけて河川工事等を施工する者を含む。)は、蛸の生息に影響をおよぼすと認められる施策の策定および実施に当つては、蛸の保護に配慮しなければならない。
- (町民等の責務)  
第3条 町民、滞在者および旅行者ならびに事業者(以下「町民等」という。)は、蛸の保護に支障をきたす行為をしないように努めるとともに、町が実施する蛸の保護に関する施策に協力しなければならない。
- (保護区域)  
第4条 町内の全域の河川(普通河川、水路および農業用排水路を含む。以下同じ。)区域を蛸の保護区域とする。  
2 保護区域のうち次に掲げる区域を特別保護区域とする。  
(1)天野川(大字長岡丸内伊吹町界から梓川合流点まで)  
(2)弥高川(油里川合流点から天野川合流点まで)  
(3)油里川(油里川橋から弥高川合流点まで)  
(4)西山幹線水路
- (捕獲の禁止)  
第5条 前文に規定する保護区域においては、蛸を捕獲してはならない。ただし、あらかじめ規定で定めるところにより、町長の許可を受けた場合は、この限りでない。
- (行為の禁止)  
第6条 保護区域においては、次に掲げる行為をしてはならない。  
(1)蛸の幼虫の捕獲  
(2)カワナナノ捕獲  
(3)蛸の幼虫上陸期間で毎年告示する期間の河川区域の草焼きまたは除草剤の散布  
(4)前各号に掲げるもののほか、蛸の生息の妨げとなるおそれのある行為で規則で定めるもの  
2 特別保護区域においては、前項各号に掲げる行為のほか、5月15日から6月30日までの間における堤防の草の刈取りの行為をしてはならない。  
3 前2項の規定は、次に掲げる行為については適用しない。  
(1)災害復旧のための工事の実施  
(2)河川管理上の工事の実施  
(3)蛸の保護増殖のための行為その他の行為で、あらかじめ規則で定めるところにより、町長が承認した行為

### 7 今後の保護活動のあり方と自然環境の保全

現在は、暫定的に山東町蛸保護条例を引き継いでおり、市としての条例は整備されていません。10月に合併を予定している近江町にもホタルの保護区域があることもあり、合併後に米原市として条例を見直すことになつていきます。

ホタルを保護していくことは、単にホタルの絶滅を防ぐということだけではありませぬ。ホタルの生息状況は、良好な自然環境が保たれているかという指標にもなります。私たちの住む米原市には、伊吹山をはじめ、姉川の清流、三島池のメカモ、醒井の梅花藻やハリヨ里山、そして母なる琵琶湖など美しい自然がたくさん残されています。この豊かな自然は人間が生きていく上でかけがえないものです。

大自然が息づく米原市。物質的な豊かさや利便性と引き換えに、人間が失いつつある自然環境という財産を後世に残していくことが、現代に生きる私たちの責務なのではないでしょうか。

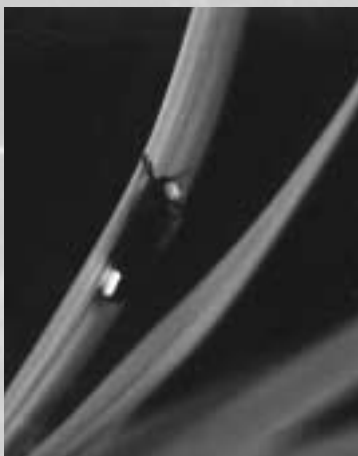

第22回

# 山東ほたるまつりのご案内

期間 / 6月4日(土)~6月12日(日)

## 交通アクセス

### シャトルバスの運行

運行日 6月4日(土)・5日(日)・11日(土)・12日(日)  
 会場周辺(ピストン運行)  
 内堀鉦業(イベント会場近く) 三友エレクトリック(市民グラウンド近く) 山東幼稚園 三友エレクトリック(市民グラウンド近く) 内堀鉦業(イベント会場近く)  
 会場周辺以外

・名鉄運輸 ホタル発生地  
 ・市川倉庫(春照) ホタル発生地  
 はイベント会場には行きません。

バス乗車には、環境協力金として300円が必要です。  
 (特製うちわ配布)

駐車場は、土曜・日曜は有料となります。(1台500円)

### ほたるバス

運行日 6月11日(土)・12日(日) 両日とも一便のみ運行  
 JR米原駅(西口)~ホタル発生地 往復500円 要予約  
 米原駅発20:00 ホタル発生地20:30...鑑賞...  
 ホタル発生地発21:30 米原駅22:00

## ホタルの豆知識 Q & A

### ホタルはなぜ光るの?

主にオスとメスの求愛行動のために発光し、お互いのコミュニケーションに大きな役割を果たしています。

### ホタルが光る間隔には違いがあるの?

種類や土地によって光りの間隔に違いがあります。気温によっても違いが見られ、気温が高いと早く、低いと遅くなります。

### 飛んでいるホタルはオス、メスどっち?

ゲンジボタルの場合、光を放ちながら飛び回っているのはオスがほとんどです。メスは草むらに潜んでいることが多いので、なかなか見つけられません。オスは空間を群れで飛び、一斉に光ったり消えたりして、一斉に明滅しないメスを探します。

### 「ホタルの光」って熱くないの?

ホタルの光は冷光といわれ熱を出さないの熱くありません。人間が知っている光の中ではホタルの光が最も明るいのです。

## イベント情報

### メイン・イベント

開催日 6月11日(土)・12日(日) 雨天決行

会場 ルッチプラザ屋外ステージ

内容 11日(土)

13:15~ ほたるパレード  
 (東小学校児童・PTA・山東幼稚園児)

14:15~ ホタル集会、太鼓等  
 (東小学校児童・山東幼稚園児・長岡保育園児)

17:00~ オープニングセレモニーあいさつ  
 (屋外ステージ...バンド等)

21:00 終了

12日(日)

17:00~ 屋外ステージ...バンド等

出演者 FAMILY、ジュニア音楽団ほたるっ  
 ち、ピュアプラス、川崎民謡会、三島会  
 (江州音頭)、山東舞蛭、真依子、その他

20:30 終了

模擬店・露店(ルッチプラザ駐車場)

12日(土)14:30~21:00

13日(日)14:30~20:30

### 関連イベント

ホタル館展示(ホタルまつり実行委員会)

期間 5月30日(月)~6月25日(土)

場所 ルッチプラザ 2F

東小学校ホタル館展示

期間 6月6日(月)~6月12日(日)

場所 山東東小学校

ホタル茶会

日時 6月12日(日) 18:00~20:30

場所 西福寺(長岡)

## ホタルを観賞するときのお願い

- ホタルをつかまえないでください。
- ホタルをふまないでください。
- フラッシュ撮影はしないでください。
- 観賞の妨げとなる不要な明かりは消してください。
- ゴミは各自で持ち帰りましょう。



### お問い合わせ

米原市山東ホタルまつり  
 実行委員会事務局  
 (伊吹庁舎 経済環境部  
 商工観光課内)

☎ 58 - 2227

☎ 58 - 1197



# 7月10日(日)は、米原市農業委員会委員一般選挙の投票日です。 【投票時間は午前8時から午後6時までです。】

今回の選挙の投票時間は、通常の選挙の投票時間と違いますのでご注意ください。



## 投票できる人

次の要件に該当し、選挙人名簿に登録されている人

米原市内に住所を有する人。

平成17年3月31日現在において、年齢が満20歳以上の人。

10アール(1,000㎡)以上の農地につき、耕作業務を営む人。

耕作業務を営む人の同居の親族またはその配偶者で、年間おおむね60日以上耕作に従事していると農業委員会が認めた人。

10アール(1,000㎡)以上の農地につき、耕作業務を営む農業生産法人の組合員、社員または株主。

## 期日前投票

投票日に仕事や旅行、冠婚葬祭など何らかの用務で投票所へ行けない人は、期日前投票をしましょう。従来の不在者投票のように投票用紙を内封筒・外封筒に入れて署名することなく、投票日当日の投票所と同じように投票することができます。

期 間 7月4日(月)~7月9日(土)

投票時間 午前8時30分~午後8時

場 所 米原市役所米原庁舎(米原市下多良三丁目3番地)

お越しの際は、入場券をお持ちください。

### 入場券を忘れたら...

投票所受付で申し出てください。選挙人名簿に登録されている方は投票することができます。

もし、お手元に入場券が届いていない場合は、選挙管理委員会までお問い合わせください。

## 病院等における不在者投票

都道府県の選挙管理委員会が指定した病院や老人ホーム等に入院・入所されている人は、当施設長が不在者投票管理者となり、当施設で不在者投票ができる制度があります。当制度に該当する人で、本人の意思により不在者投票を希望される場合は、選挙管理委員会事務局までお問い合わせください。(選挙権の有無を確認のうえ、選挙権がある人については当該施設へ投票用紙等を送ります。)

## 立候補予定者説明会の開催

下記のとおり立候補予定者説明会を開催します。立候補予定者ならびに推薦者の方はご出席ください。

日 時 6月15日(水) 午後1時30分~

場 所 米原公民館2階 2AB会議室

問 選挙管理委員会事務局(米原市役所米原庁舎 総務課内 ☎ 52-1552)まで。

## 市内の投票所一覧

投票にお出かけの際は、投票時間、投票所をお間違えのないようにご注意ください。

投票時間 午前8時~午後6時

投票区	投票所名	投票区内自治会
第1	東草野小・中学校体育館	甲津原、曲谷、甲賀、吉槻
第2	いぶき幼稚園北分園	上板並、下板並、大久保、小泉
第3	伊吹小学校体育館(ウッドピアいぶき)	伊吹、上野、弥高
第4	米原市役所伊吹庁舎別館	春照、高番、杉澤、伊吹ヶ丘、村木、大清水
第5	藤川集会所	藤川、寺林、上平寺
第6	山東B&G海洋センター	長久寺、柏原、須川、大野木、清滝、梓、河内
第7	大原小学校体育館	市場、夫馬、朝日、烏脇、坂口、村居田、桜ヶ丘、平和台、グリーントウン坂口、井之口、野一色、小田、間田、すみれヶ丘、天満、本市場、池下
第8	勤労青少年ホーム	志賀谷、北方、菅江、加勢野、山室、大鹿、堂谷、本郷
第9	米原市役所山東庁舎	長岡、万願寺、西山
第10	米原市役所米原庁舎	梅ヶ原、米原、米原西、下多良、中多良、上多良、多良、入江、賀目山
第11	筑摩蓮沼会館	朝妻、筑摩、磯
第12	息郷老人憩の家	河南、樋口、南三吉、三吉、西坂、東番場、西番場
第13	醒井幼稚園	一色、醒井、枝折、下丹生、上丹生

## 特集

## 2

## 米原市役所のしくみ

# 市民自治センターって どんなところ？

米原市がスタートして3ヶ月半が経ちました。米原市では地域の实情に応じた行政運営を行っていくため、また厳しい財政状況を考慮し、旧町の庁舎を活かした分庁方式を採用しています。この分庁方式による行政運営を円滑に進め、住民のみなさんへの迅速な対応ができるよう各庁舎には市民自治センターを設置しています。

今月は、住民のみなさんに市民自治センターの役割をご理解いただき、より便利に活用いただけるよう、その仕組みをあらためてご説明します。



伊吹市民自治センター



米原市民自治センター



山東市民自治センター  
市民窓口課(1F)



市民自治センターが設置された目的は？

市民自治センターは、自治会等が地域の特色を活かした自立するまちづくりを進めることと、3町の合併による地域間格差の是正とサービスの向上を目指して設置されました。

市民の利便を図るため、各種申請の受付業務や地域における町づくりの行政窓口となり、市民のみなさんの身近な総合窓口として、地域に密着した住民サービスの提供を目的としています。各庁舎に配置されている担当課はそれぞれ違いますが、なるべく住民のみなさんが市民自治センターで用件を済ませることができるようになっています。

市民自治センターではどんなことをしているの？

市民自治センターには、『自治振興課』と『市民窓口課』があります。

自治振興課では市民生活に密着した地域活動の支援、自治会が自主的に行う「ミニミニ」事業の相談など、地域要望や自治会との連絡調整等の地域振興に関する窓口業務を行っています。

市民窓口課では、山東・伊吹・米原の各庁舎間を結ぶ情報通信網(オンラインシステム)を活用して、各種証明書等の交付、戸籍・税務・健康福祉・教育にかかわる申請・届出・納付等を受け付ける総合窓口としての業務を行っているほか、窓口業務や庁舎内全般の総合的な案内を行う「ロイヤルマナー」を常時配置し、来庁された方のご用件をお伺いして、適切かつ迅速なご案内ができるよう務めています。

## 住民のみなさん

## からのお問い合わせ



## Q&A

Q 各種証明書の発行や申請書の受付はどの庁舎でも可能？

A 住民票等の各種証明書発行や申請・届出書の受付については、各庁舎市民窓口課および各行政サービスセンターであればどこでもご利用いただけます。お仕事場の近くなど、都合に合わせて最寄りの窓口機関までお越しください。ただし、第三者による発行請求の場合は委任状が必要ですので、ご注意ください。

また、印鑑証明書の発行については、印鑑登録証を必ずご持参の上ご来庁ください。なお、印鑑登録証をお持ちでない場合は発行することができませんのでご注意ください。また、随時、旧町の印鑑登録証を米原市の新しい印鑑登録証へ引き換え交付させていただきます。

Q 平日の昼間は仕事があつて市役所へ行くことができません。どうすればいいの？

A 窓口事務の時間延長を行っているときに来庁いただくか、予約による発行をご利用ください。

窓口事務の時間延長について

第2・第4木曜日(ただし、祝日と重なるときは前日の水曜日)に午後7時まで各庁舎の市民窓口課で窓口事務の時間延長を行っています。住民票、戸籍謄本、税務関係の証明等の交付を受けたり、税金等の納付が行えます。

予約による発行について

平日、午前8時30分から午後5時15分の執務時間内に、各庁舎市民窓口課において住民票・戸籍の附票(税証明)ただし、市の発行する書式に限る)の発行予約を電話で受け付けています。受け取ることが出来る時間は平日が午

後9時まで、休祝日は午前8時30分から午後5時15分までとなっております。各庁舎の時間外窓口で交付いたしますのでご利用ください。

なお、交付は本人及び同一世帯の受領指定された方のみとし、手数料が必要となりますので予約の際にご確認ください。

Q 米原市以外に本籍をおいている場合の戸籍請求の方法は？

A 戸籍の請求は、本籍地の市町村役場でお取りいただくこととなりますので印鑑を持参の上、該当する市町村役場の窓口へお願いします。ただし遠方の場合は郵送請求が可能です。

【郵送請求の方法】

次の 〃 を二つの封筒に入れて本籍のある市町村役場へ郵送してください。

手数料…最寄りの郵便局で郵便定額小為替に替えてください。

必要な戸籍によつて料金が違いますので事前にご確認ください。

返送用封筒…切手の貼付と返送先住所を記載してください。

交付申請書…次のア～カの内容を記載したもの

- ア、本籍地( 県 市 番地)
- イ、筆頭者の氏名
- ウ、必要な方の氏名、生年月日

エ、戸籍謄本および抄本等が何通必要かといった旨の記載  
オ、昼間連絡のつく電話番号(自宅もしくは携帯電話等)  
カ、申請される方の住所、氏名、押印(認印)  
詳しくは請求先の市町村役場の担当窓口で確認してください。

Q ごみ袋はどこに行けば買えるの？

A 各庁舎の自治振興課で購入することができます。

Q 地図・都市計画図(2千5百分の1の地形図など)はどの庁舎でも購入できるの？

A 旧町単位で管理していますので、必要な方は旧町の自治振興課までお問い合わせください。

今後、より地域に密着したきめ細やかな行政運営に努めてまいりますので、皆さんのご理解、ご協力をお願いいたします。



各自治センターでは、職員が総合案内を行っています。お気軽に一声おかけください。(写真は伊吹庁舎)

お問い合わせは...

山東市民自治センター	
自治振興課	☎ 55 - 8101
市民窓口課	☎ 55 - 8100
柏原行政サービスセンター	
	☎ 57 - 0012
伊吹市民自治センター	
自治振興課	☎ 58 - 2221
市民窓口課	☎ 58 - 2222
吉槻行政サービスセンター	
	☎ 59 - 0090
米原市民自治センター	
自治振興課	☎ 52 - 6623
市民窓口課	☎ 52 - 6624
息郷行政サービスセンター	
	☎ 54 - 2372
醒井行政サービスセンター	
	☎ 54 - 1004

# 米原市住宅団地分譲申込受付ご案内

## 団地概要

### 南川住宅団地

所在地:米原市杉澤・村木  
 ガス:個別プロパン対応  
 上水道:米原市伊吹南部簡易水道(各戸引込)  
 下水道:公共下水道  
 電気:関西電力(株)

分譲区画数:57区画

地目:宅地  
 建ぺい率:70%  
 容積率:200%

### 園原住宅団地

所在地:米原市春照  
 ガス:LPガス集中方式(各戸引込)  
 上水道:米原市伊吹南部簡易水道(各戸引込)  
 下水道:公共下水道  
 電気:関西電力(株)

分譲区画数:1区画

地目:宅地  
 建ぺい率:60%  
 容積率:200%

いぶきが見える  
 快適空間



### 位置図

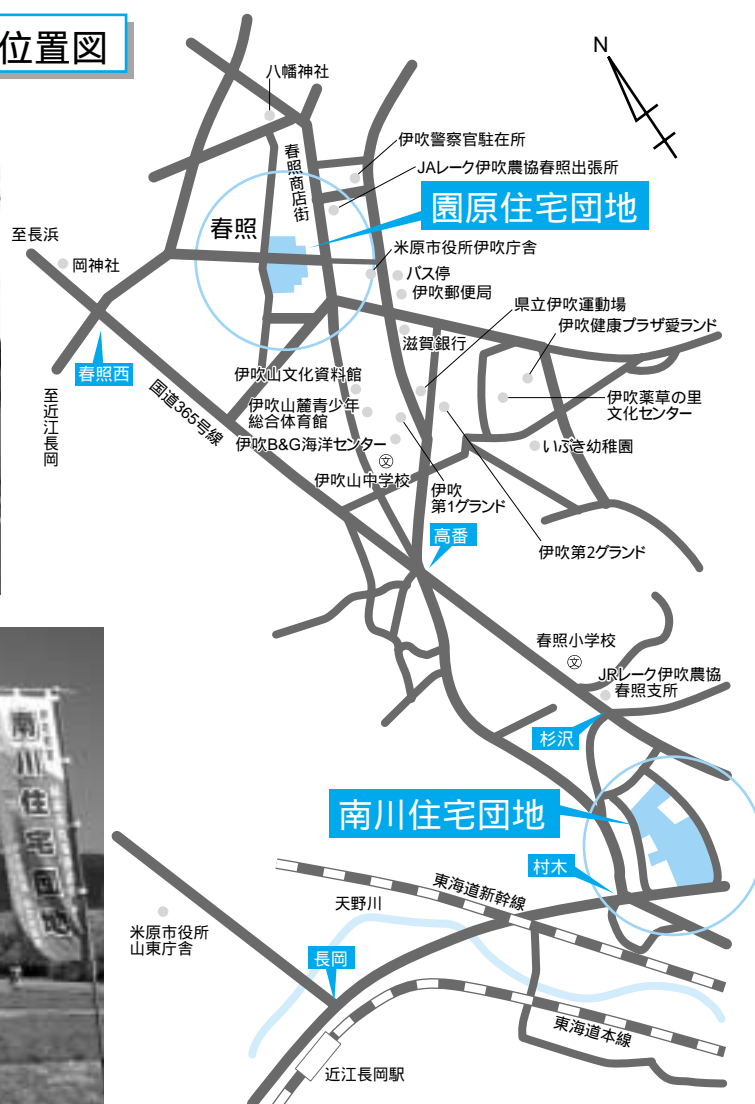

米原市では、若者の定住対策や地域振興対策として杉澤・村木および春照地先に自然環境など調和のとれた住宅地を、6月1日から6月30日までの間、分譲申込(分譲に関しては一定の条件があります。)受付を行います。

分譲に関するお問い合わせ 政策推進部総合政策課 ☎ 52 - 6626  
 伊吹市民自治センター自治振興課 ☎ 58 - 2221





デイルーム



浴室

## 新 たな福祉拠点施設が完成! 米原市西部デイサービスセンター (朝妻筑摩)竣工式 4月20日

米原市には、山東健康福祉センター(ルッチプラザ)、伊吹健康プラザ「愛らんど」、米原地域福祉センター「ゆめホール」の3つの福祉拠点施設があります。近年の急激な高齢化の進行にともない介護ニーズが増加していることから、市内で4つ目の福祉拠点施設として「西部デイサービスセンター」が建設されました。

省エネ・省資源化に配慮したこの施設は蓮池を一望できる快適なデイルームなど、周囲の自然環境を活かし、落ち着いた雰囲気だけれどもが利用しやすい空間の設計と機能が備えられています。

施設では、指定管理者として運営を担う米原市社会福祉協議会による通所介護を中心とした介護事業が展開されます。

## 加 勢野集会所が生まれ変わりました! 4月24日 加勢野集会所竣工式

三島池のすぐそば加勢野区で、昨年9月から工事が進められてきた集会所の改築工事がこのほど完成。4月24日、区民揃って竣工を祝いました。

老朽化の激しかった集会所の改築が課題であった加勢野区では、近年、住宅地開発などで世帯数も増え、集会所が手狭となったことから改築を決定。旧集会所を取り壊し、その場所に新しく、総事業費およそ3,130万円(うち市・県補助金はおよそ1,280万円)をかけて集会所が新築されました。

加勢野集会所は、鉄骨造り、平屋建てで、建築面積は178.95平方メートル。32畳と10畳の和室、調理室などの部屋があり、玄関から各部屋そしてトイレに至るまで、余分な段差を無くすなど、みんなに優しいバリアフリー化が図られています。



## 新 しいまちづくりの拠点『和ふれあいセンター』完成! 6月26日(日)竣工式&川魚クッキング開催

このほど朝妻筑摩地先(多良区内)に地域コミュニティの拠点施設として「和ふれあいセンター(旧施設名:上多良文化センター)」が完成しました。天野川での漁法の一つである投網をイメージした吹き抜け「ふれあいホール」の大屋根、天野川の魚と水の流れや波をモチーフにした鮎のモニュメントは、地域の自然と文化を表現した施設のシンボルです。環境負荷の少ない木・石・土などの自然素材をふんだんに取り入れた工法を採用し、やさしさとぬくもりを感じる空間を醸し出しています。

これから、地域の人々のふれあいと交流の輪が広がり、新しいまちづくりの拠点となることが期待されます。

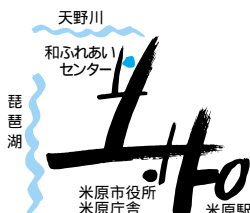

- こんな事業を行います
- ・小・中学生自主活(5月~3月)
  - ・めばえ教室(5月~3月)
  - ・パソコン講習会(6月~12月)
  - ・七夕会(7月)
  - ・デイキャンプ(8月)
  - ・地域防災訓練(10月)
  - ・リースづくり講習会(11月)
  - ・クリスマス会(12月)
  - ・まちづくり大会(3月)
  - ・華道教室(毎月1回)
  - ・わんぱく塾(随時)
  - ・クッキング教室(随時)

### ◆お知らせ◆~6/26(日)川魚クッキング~

和ふれあいセンターの完成を祝って、竣工式と恒例の米原学区交流事業『川魚クッキング』を同日に開催。琵琶湖や天野川で捕れた川魚をみんなで料理して、試食しながら楽しく交流しましょう。地元の川魚料理の達人から上手な料理の秘訣を教えてもらえます。

おいしい川魚を食べに、新しいセンターの見学に、ぜひお気軽にお越しください。

お問い合わせ 和ふれあいセンター ☎52-2232



工事の無事を祈る関係者ら

## 米原駅の近江鉄道が移設へ 4月26日 米原駅東部土地区画整理事業 「近江鉄道移設工事・起工式」

現在米原市では、琵琶湖東部の拠点都市にふさわしい基盤整備を進めるため、米原駅周辺の整備を行っており、その中の「彦根長浜都市計画事業・米原駅東部土地区画整理事業」の一環として、近江鉄道の軌道と駅舎をJR東海道本線側に移設する工事に着手しました。

起工式には市長や市議会議員をはじめ工事関係者ら約50人が出席し、工事の無事を祈りました。

起工式・式典の挨拶に立った平尾市長は、「米原駅は広域交通の結節点であり、拠点都市として都市構造の再編を図る駅周辺整

備は急務となっている。自然きらめき ひと・まち ときめく交流のまち を目指し、米原駅周辺の都市基盤整備を行い、広域的な交流機能と都市機能を高めると共に ひと・モノ・情報 が出会い、新たな地域文化を創造し、発信できるよう施策を展開していきたい。」と述べました。2007年9月の完成を目指し、今後、工事が進められます。

## 勇 ましく湖岸を行列「磯武者行列」

5月3日

毎年5月3日は磯崎神社の例祭です。

磯崎神社は、ヤマトタケルノミコが伊吹山の悪神を退治して負傷し、一度は醒井の居醒の清水で回復したものの、京都への帰途中に力尽き、磯あたりで崩じられたことからこの地に建立されたと言われています。のちにヤマトタケルノミコにあやかって男児は武者姿、女児は稚児姿で巡行するようになったということです。

夏のような暑さだったこの日は背景の琵琶湖も清々しく、その愛らしくも勇ましい姿をひと目見ようと多くの見物人でにぎわいました。



どんな表情になるのかな?



大勢のカメラマンに囲まれて(写真提供:北村勝)

## 日本三大奇祭「鍋冠まつり」が盛大に

5月3日

磯武者行列と同じ日に行われる筑摩神社の鍋冠まつりは日本三大奇祭のひとつとして有名で、遠方からも多くの人が見物に訪れます。起源については諸説ありますが、一説には筑摩神社の祭神が食べ物の神であることから、収穫した穀物などを鍋に入れて神に献じたことが始まりともいわれています。張子の鍋(蓋)に狩衣姿という伝統的な祭装束に身を包む少女のあどけない表情を写真に収めようと、沿道には多くのカメラマンが詰めかけ、盛んにシャッターを切っていました。

Walking here and there  
in the city.



世界一の高さを誇る  
エレベータ研究塔の完成予想図

第2工場 延床面積25,000㎡  
商品開発センター  
延床面積 約9,000㎡

## 世 界で活躍するエレベータの大手メーカー フジテック株式会社 第2工場と商品開発センターの 建設に着工 5月9日

米原市と彦根市にまたがって立地するフジテック(株)滋賀製作所で、計画が進められてきた第2工場と商品開発センターの建設起工式が行われました。

滋賀製作所は2000年4月に操業、年間3千台のエレベータを生産していますが、このたびの第2工場が完成すると生産能力は年間5千台になる見込みです。

また第2工場の建設に併せて敷地内には開発棟、実験棟、エレベータ研究塔、ショールームからなる「商品開発センター」も建設され、国内はもとより世界で活躍する同社の「コア(核)拠点」になることで、地域の産業経済にもたらす効果にも大きな期待が寄せられています。

中でもエレベータ研究塔は地上170mの高さで、エレベータ研究塔としては世界一の高さを誇ります。京都タワーの131m、神戸ポートタワーの108mと比べてもわかるように、地域のシンボリックな存在となりそうです。

第2工場と商品開発センターは来年3月の完成を、またエレベータ研究塔は来年7月の完成を目指しているということです。

## サ ツマイモ植え楽しいなっ! 5月10日 大原保育園どろんこばたけ

好天に恵まれたこの日、朝日の大原保育園では、サツマイモの苗植え体験『おおはらほいくえんどろんこばたけ』が行われました。この催しは、園児たちの自然体験、親や祖父母とのふれあいなどを目的に、保育園開園時から毎年行われています。今回は、大原保育園からほど近い烏籠の畑を借りて、4~5歳の園児やその保護者ら約90名がサツマイモの苗植えを体験しました。園児らは、先生や保護者らに教わりながら、慣れない手つきでサツマイモの苗植えや水やりをみんなで仲良く楽しみました。



サツマイモの苗植えってむずかしいなあー。

◀ ぞうさんのジョウロで水やり。早く大きくなーれ!



▼丁寧に苗を植えていく子どもたち

顔まで泥んこ...



## 全 身泥んこ! 田植え体験 5月12日 米原市田んぼの学校

子どもたちの農業への興味や関心を高めるとともに、生命や食べ物大切さを学んでもらおうと市内の各小学校では「田んぼの学校」が行われています。曇り空の肌寒いこの日、杉澤地区にある田んぼでは、春照小学校5年生の田植えが行われていました。

身近にたくさんの田んぼがありながらも、田んぼ作業を体験したことのある子どもたちはほとんどいません。地元農家の方々の指導のもと、慣れない作業に泥んこになりながらも苗を丁寧に植えていく子どもたちは、とてもいきいきしていました。植えられた苗は地元農家の方々によって育てられ、秋にはまた子どもたちの手で収穫されることになっています。



# おまたせしました!! B&Gプールが 6月5日にオープン!!

米原市B&G海洋センターの伊吹プールと山東プールでは、6月5日(日)の午後1時よりプールをオープンします。

あつい夏も、もう目の前!今年もB&Gプールで楽しく泳ぎませんか?

今年も、水泳教室や水中ウォーキングなど各種教室も計画しています。  
みなさん、ぜひご来場ください。



施設名	区分	午前	午後	夜間	休館日
		9時～12時	13時～17時	18時～21時	
伊吹プール	中学生以下	50円	50円	50円	毎週月曜日
	一般	200円	200円	200円	
山東プール	中学生以下	50円	50円	100円	毎週木曜日
	一般	100円	100円	200円	

**【注意事項】** 山東プールは、学校利用ため、6月と7月の開館時間に変更となります。  
山東プールの夜間開館日は、毎週水曜日・土曜日のみです。  
昼間は、小学2年生以下の入場者については、保護者同伴をお願いします。  
夜間は、中学生以下の入場者も保護者同伴をお願いします。

**【アクセス・マップ】**

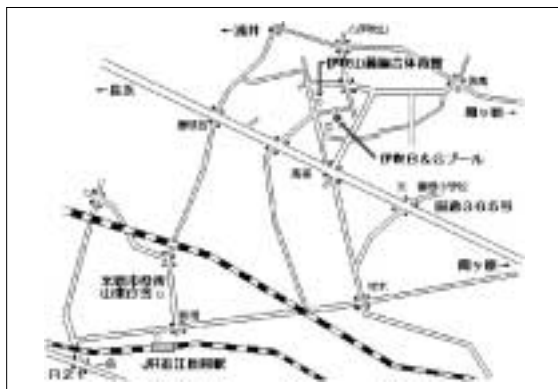

伊吹B&Gプール



山東B&Gプール

## 第7回

# SANTOさわやか杯 少年野球大会!



開会式。14チームがそろう

4月29日(金)・30日(土)のゴールデンウィークの2日間、米原市山東グラウンドにて開催!地元米原市スポーツ少年団所属の6チームをはじめ、近隣市町のチームと合わせて14チームが参加しました。野球を通じて交流を深め、子どもたちの健やかな成長を目的に開催されたこの大会では、各チームが日ごろの練習の成果を発揮し、一球にかける懸命なプレーを見せてくれました。



選手宣誓を行う  
大原野球スポーツ少年団 庄直樹さん

**【試合結果】**

- 優勝 米原野球スポーツ少年団 (米原市)
- 準優勝 長浜地区スポーツ少年団 (長浜市)
- 3位 山東西野球クラブ (米原市)
- 〃 関ヶ原北野球スポーツ少年団 (関ヶ原町)



一球にかけるプレー

## まいばらシティの魅力を伝えたい 米原市観光使節

市の観光PRやイメージアップ活動を行う「米原市観光使節」に、枝折の木村有佳里さん、下多良の前濱麻美さん、梅ヶ原栄の中川千奈美さんの3人が選ばれました。5月16日には選任式が行われ、その意気込みを伺いました。

市長と笑顔で握手 ▶



きむら ゆかり  
**木村 有佳里さん**

(枝折)



年齢 20歳  
趣味 音楽鑑賞  
特技 体を動かすこと  
好きなもの バレーボール  
りんご、オレンジジュース(歌手)  
将来の夢  
保育士・幸せな家庭を築くこと  
米原市の中で一番好きな場所  
醒井の地藏川  
抱負  
山・川・緑の自然が豊かで、  
人々の優しさがあふれる市、米  
原市。この市のよさをたくさん  
の方に伝えられるように頑張り  
たいと思います。

まえはま まみ  
**前濱 麻美さん**

(下多良)



年齢 20歳  
趣味 ピアノ、スキー  
特技 バasketボール  
好きなもの お肉、梅干し  
チェリー  
将来の夢  
老後はハワイで定住  
米原市の中で一番好きな場所  
梅花藻が美しい地藏川  
抱負  
米原市は小さなまちですが、  
伊吹山のお花畑、山東のホタル、  
醒井の梅花藻など、たくさんの  
自然に恵まれています。交通  
の便も非常に良いので、より多  
くの人に米原市の良さを知っ  
てもらって足を運んでもらえる  
ように、観光使節として役割を  
しっかり果たしたいと思います。

なかがわ ちなみ  
**中川 千奈美さん**

(梅ヶ原栄)



年齢 19歳  
趣味 小説を書くこと  
特技 お客様へのおもてなし  
笑顔  
好きなもの  
バミントン、浜崎あゆみ  
将来の夢 作家  
米原市の中で一番好きな場所  
きゃんせの森  
抱負  
多くの街が、自然より先街の  
便利さに力を入れる中で、米原  
市には数多くの豊かな自然が  
あります。ホタルの光が見られ  
る場所や、水の透き通った場所。  
そんな場所を伝えていけるよう  
に頑張りたいと思います。



「山東ほたるまつり」や「梅花藻」、  
「伊吹山」など1年を通じて米原市  
のイベントや観光のPRをしていただ  
きます。米原市の魅力をより多くの  
人知ってもらえるよう、よろしく願  
いします!

このコーナーでは、医療情報や健康管理情報等について、市国民健康保険診療所の医師や、保健師・介護士等が住民のみなさんに役立つ情報をお伝えします。今月は、口の中の病気についてです。



米原市国民健康保険歯科診療所  
歯科医師 西村 一行

## 口の渇き、 気になりませんか？

### 働きものの唾液

唾液は大きな唾液腺（大唾液腺）と無数の小さな唾液腺（小唾液腺）から分泌されています。大唾液腺は顎の下に2つ、耳の下に1つ存在し、小唾液腺は、唇の内面、頬の内側、口の内面全体に無数に存在します。成人の場合の唾液量は、1分間に約1ミリリットル、1日では1.5〜2リットルにもなります。普段は特に気にしていない唾液の成分には、人が健康を維持し快適な生活を送るための様々な機能があります。主な唾液の働きには、発音・咀嚼（かむこと）・嚥下（のみ込み）のための潤滑油的なはたらきをする潤滑・保湿作用、唾液中の酵素により口腔内の細菌をコントロールしている抗菌作用、歯面・口腔粘膜保護作用、酸やアルカリを中和するpH緩衝作用、カルシウムイオンによる歯の再石灰化、唾液中に含まれる酵素「アミラーゼ」が、でんぷんの分解を助ける消化作用、細菌を凝集させ排除させる

唾液の分泌量の減少により口の中がいつも渇いた状態が続くことで、さまざまな症状や機能の障害が起こる「口腔乾燥症」。この口腔乾燥症は最近多くなっているように、進行すると、う蝕や歯周病を引き起さず、さらには口臭や味覚障害の原因にもなります。

自浄作用、唾液で溶かされた味覚物質を舌の味蕾まで運ぶ味覚を感じるための補助的役割などで、いずれもなくてはならない存在です。

### 口が粘ります

重要な働きをしている唾液の量が減少するといろいろな症状が出現します。「口が粘つく」「口が渇く」と訴えることが多くなり、咀嚼、嚥下、発音もしにくくなり、味覚障害も現れます。口の中を見ると、舌の表面がつるつるしていたり、唾液が泡状となっていたり、食物の残りがくすで口が汚れていたり、口臭がしたりします。また、唾液の量が少ないために、入れ歯が安定せず落ちやすくなり、また擦れて傷が出来やすくなります。そして、う蝕ができてや、歯周病がなかなか良くならない、歯に着色物が付きやすい、口内炎、口角炎や口唇のひび割れがひどい等の症状も出現してきます。

### ストレスも原因のひとつ

原因として、加齢による唾液腺萎縮により唾液が少なくなったり、膠原病の一種である、シエーグレン症候群など唾液腺の病気、ガンなどの治療のため唾液腺に放射線をあてたこと、鼻が悪かったりして口で呼吸する習慣があるため、息をする空気の流れが口の水分を奪ってしまう口呼吸。その他糖尿病や自律神経失調症など全身疾患によるもの。さらには薬の副作用、

特に利尿剤や降圧剤、抗うつ薬などを常用していると、口の中が乾きやすくなります。

人前で緊張したときにのどが渇くように、ストレスで常に緊張状態を強いられると、自律神経のバランスが崩れ、口腔乾燥の症状が現れます。

かまない食事（軟食）の増加により咀嚼筋からの刺激が低下し、唾液の分泌が従来よりも少なくなるほか、唾液腺の発達にも大きく影響を与えていると考えられています。

### よくかむことも大切です

治療はまず原因を特定して、それを取り除くことです。対症療法として唾液腺を刺激する唾液分泌促進薬、口の中に人工唾液をスプレーしたり、渇きの症状を軽くするための塗り薬（保湿ジェル）の使用をします。糖尿病や自律神経失調症、口呼吸などの場合、その全身疾患治療が必要です。

また、ストレスから唾液の分泌が減少してしまい口腔乾燥症を起すので、日頃から気持ちにゆとりを持ち、ストレスを発散させることも大切です。

食事の際には、よくかんで食べることも大切です。さらには水分を頻繁にとる、ガムをかむ、レモンや梅干しなど唾液の分泌を促す食べ物を摂取することも重要です。

口腔乾燥でお困りの方は、是非度かかりつけの歯医者さんにご相談下さい。

# 米原市地域子育て支援センターだより

米原市内未就園児家庭を対象に支援センター活動を行っています。みなさん、遊びに来てください。

7月のめばえ活動

## 子育て支援センターあゆっこ

活動内容

### 小麦粉粘土で遊ぼう!

プニョプニョ感触の粘土で遊ぼう!  
着替えを持ってきてください。

学区	実施日	会場	時間
醒井学区	7月 8日(金)	上丹生公民館	10:00~11:30 (受付9:50)
	7月19日(火)	醒井公民館	
息郷学区	7月15日(金)	河南公民館	
	7月26日(火)	東番場公民館	
米原学区	7月 5日(火)	下多良区公民館	
	7月12日(火)	磯公民館	
	7月22日(金)	米原西区公民館	
	7月29日(金)	朝妻集会所	

あゆっこ開放:毎週月・水・木曜日 10:00~11:30

遊具や絵本があり、気軽に遊びに来ていただけるお部屋です。

園庭開放:月曜日~土曜日 10:00~11:30

園庭にある、遊具や砂場で遊びませんか?

育児電話相談:毎週月曜日 13:00~16:30 ☎52-1114

相談員が応じます。一人で悩まず、まず、誰かに話してみてください。

開設場所

米原市立米原中保育園内 子育て支援センターあゆっこ

〒521-0016 米原市下多良146-1 ☎52-1114



## 子育て支援センター寺子屋

7月の園開放

楽しい行事にいっしょに参加してね。

実施日	活動内容	時間
7月 2日(土)	七夕の笹飾りを作ろう!	10:00~11:30
7月 8日(金)	七夕の集いに参加しよう。保育園のお友達と一緒にだよ。 笹飾りがあれば持って来てください。	
7月23日(土)	プール・どろんこ遊び・色水あそび (天候に合わせて夏の遊びを楽しみます。) お着替えの用意をして来てください。	
7月30日(土)	水着もあれば持って来てください。	

園庭開放:毎週月~土曜日 10:00~11:30 遊具がたくさんあります。おうちの人と遊びに来てね。

育児電話相談:毎週月~金曜日 10:00~17:00 ひとりで悩まないで!保育士が相談に応じます。

開設場所

長岡保育園内 子育て支援センター寺子屋 ☎55-0061

〒521-0242 米原市長岡1167-4 <http://www.ex.biwa.ne.jp/n-hoiku>

## 米原市立いぶき保育園・フチランド

実施日	活動内容	時間
7月14日(木)	絵の具を使って遊ぼう!	9:40~11:00
7月28日(木)	砂場や水で遊ぼう!雨天:室内遊びをします。	

持ち物:着替え・水着・水筒・タオルを持ってきてください。

汚れてもいい服装で遊びにきてください。

フチランド月2回(第2・第4木曜日)実施します。

園庭開放:毎週火・水・木曜日 9:40~11:00

開設場所

米原市立いぶき保育園 〒521-0312 米原市上野905 ☎58-0017

# 米原歴史街道

米原市の 歴史・文化財 を歩く

## ホタルの神秘 歴史と歌

今年もホタルに出会える季節がやってきました。毎年市内では5月の終わりから6月初めの蒸し暑い夜に、ホタルの乱舞を見ることが出来ます。今年4月7日にホタルの幼虫の上陸が初めて確認されましたが、これは例年より少し遅いとのこと。皆さんがこの記事を目にされている頃には、もうホタルが飛びかっているかもしれません。

ご存じの方も多いとは思いますが、ホタルは世界で約2000種類、日本でも44種類確認されています。市内では、河川に多く発生するゲンジボタル、河川や水田近くに発生するヘイケボタル、山や森林に発生するヒメボタルが確認されています。ほとんどのホタルが陸で生息するのに対して、ゲンジボタルとヘイケボタルは水生で、幼虫時代のほとんどを水の中で過ごす大変珍しい種類のホタルです。成虫として生きられる期間はとても短く、5月末から6月頃にかけてのわずか1週間から10日くらい。その後、1匹あたり3000

500個の卵を産みふ化した幼虫は水中でカワニナなどの巻貝をモリモリ食べて大きくなります。3月～4月初めの雨の夜に、幼虫は川から光りながら上陸し、川の堤防などの土の中でまゆをつくり、さなぎになり、成虫となって神秘的な光を放つようになります。



ホタルの乱舞

成虫としての短い期間を生懸命生きるホタル。一体いつ頃から多くの人の目を楽しませてくれるようになったのでしょうか。ここに、ホタルを詠んだ多くの有名な歌があります。

此のほたる

田ごこの月と

くらべみん

松尾芭蕉

螢狩

われを小川に

落としけり

夏目漱石

誰が身より

あくがれ出し光ぞと

露とう螢 問えどこたえはず

長野義言(主膳)

(長野主膳は、江戸時代末期、大

老で彦根藩主 井伊直弼の懐刀

として活躍)

行暮て

蚊屋釣草に

ほたる哉

支考

(支考は、美濃各務支考と言ひ、松尾芭蕉の門人である芭蕉十哲の一人。これは、柏原の江水亭、柏原宿本陣のこと)で詠まれた句。)

ホタルは古くから多くの歌に詠まれているように、身近な存在であったようです。そうした中で昭和27年には、文部省から天野川橋(長岡)の前後約1.2kmの区域について、「長岡のゲンジボタルとその発生地」として国の特別天然記念物に指定されました。全国の国指定天然記念物のホタルの中で、「特別」と付いているのは「長岡」だけで、国宝級と言われています。戦時中は、ホタルが乱舞する明かりが空襲の目印になると心配されるほど、たくさんホタルが生息していたそうです。

また、昭和32年には、中日新聞彦根支局長の城鯉三氏(本名 笹野達雄)が作詞し、大西友之進氏作曲の「ホタル首領」も誕生しました。左はその節です。

一、近江ナー近江長岡うれい所

夏の夜道に灯りがいらぬ

源氏堂が 源氏堂が 露払い

古くより初夏の風物詩として親しまれてきたホタル。小さな命が生懸命に生きる姿を大切に见守りながら、今年もその神秘的な姿に出会えることを楽しみにしています。



# 伊吹山テレビ

からのお知らせ

## 市民リポーターとして 伊吹山テレビで活躍しませんか？

### — 米原市行政放送 市民リポーター募集!! —

米原市では、旧山東町及び旧伊吹町地域のケーブルテレビ事業を引き継ぎ、米原市行政放送「伊吹山テレビ」として、地域に密着した話題や各種情報の提供を行っているところです。この「伊吹山テレビ」では、市民自身がまちづくりに積極的に参加できる開かれたまちづくりを目指して、現在、旧山東町における市民リポーターを引き続き採用しています。

今後、米原地域にもケーブルテレビ網を整備し、放送エリアを拡大していくにあたり、さらに市民と協働の番組作りを進めていくため、今回市内全域から新たにリポーターを募集します。

**【募集期間】** 5月27日(金)～6月24日(金)

\*郵送の場合は、24日の消印有効

**【募集人数】** 若干名

**【応募資格】** 18歳以上の方(\*高校生は不可)

週2日程度(土日・休日を含む)勤務できる方

**【応募方法】** 市販の履歴書に必要事項を記入し、  
<伊吹山テレビ市民リポーター>  
と朱書きの上、郵送または直接、下記までご提出ください。

\*提出いただいた履歴書は返却しませんので、ご了承ください。

**【選考方法】** 後日、面接による選考を行います。  
面接日等は、応募いただいた方々へ直接ご連絡いたします。

**【その他】** 交通費等の実費弁償及び報酬をお支払いいたします。

#### お申し込み・お問い合わせ

〒521 - 8501

米原市下多良三丁目3番地

米原市役所政策推進部情報政策課

ケーブルテレビ担当

☎0749 - 52 - 6627



# 図書館☆図書室の広場



## おすすめの図書

◎新しく入った本 【一般書】



『世界で一番しあわせな愛のことば』

奈良県子ども家庭課 編

全日出版 (385.4セ)

平成16年度に奈良県が募集し国内外から集められた「プロポーズ」のことば集です。

読んでいるほうが思わず照れてしまうプロポーズがいっぱいです。

【児童書】



『ペンちゃんギンちゃんおおきいのをつりたいね!』

宮西達也 作 ポプラ社(ペ)

ペンギンのペンちゃんとギンちゃんはとっても仲良し。何をするのもいつも一緒!

ある日ふたりで魚釣りにでかけました。さて何が釣れるでしょうか?

◎梅雨にオススメの本



【一般書】

『ケロコレ』 内山りゅう 著

碧天舎(487.8ウ)

世にも不思議なカエルの写真集です。見たこともない色や形のカエルもいれば、梅雨時によく出会うカエルまで、ユーモラスな写真が満載

( )は図書の分類コードです。

これらの図書は山東図書館にあります。伊吹・米原各図書室からも取りよせることができます。



## おはなし会

山東図書館

問 ☎55 4554

5日(日)午後2時～

19日(日)午後2時～

おはなし室

伊吹薬草の里文化センター図書室

問 ☎58 0105

5日(日)午前10時～

2F研修室

米原公民館図書室

問 ☎52 2240

24日(金)午前10時～

図書室

いずれも予約不要入場無料!お気軽にお越しください。

## 今月の休館日

山東図書館

毎週月曜日・23日(木)

伊吹薬草の里文化センター図書室

毎週月曜日・30日(木)

米原公民館図書室

毎週月曜日

## 平成17年度県立彦根総合運動場 “飛び込み教室”参加者募集

**時** 7月21日～8月10日の間の全10回  
9時30分～11時  
**場** 県立彦根総合運動場(彦根市松原町)  
**対象** 25m以上泳げる小学4年生～6年生  
**定員** 25人  
**羊** 6,500円(保険料込み)  
**申込期間** 6月15日(木)～先着順  
**申・問** 滋賀県立彦根総合運動場(彦根市松原町)  
**☎** 0749-23-4911  
**☎** 0749-26-3103  
<http://www1.biwakosportsnow.or.jp/hikosogo/>

## ミシガン州立大学連合日本センター ホストファミリー募集中

アメリカの大学からの留学生をホームステイ(家庭滞在)させていただけるホストファミリー(ご家族)を募集しています。

**対象者** 「日本語・日本文化社会講座」受講の留学生

**受入れ期間** 1ヶ月から(受入れ時期は別途連絡)  
**受入れ経費** 月4万円をお支払いします  
**通学交通費** 日本センターで負担します  
**受入れ条件** ・個室を提供いただけること  
・ご家族全員の同意があること  
・センターまでの通学所要時間ができれば片道約1時間以内であること

**申・問** ミシガン州立大学連合日本センター  
**☎** 0749-26-3400  
**e** nishizawa@jcmu.net

## 夏学期短期集中 英語プログラム受講生募集

初級者から中・上級者を対象に、プロの米国人教官が丁寧に楽しく教えます。

【期間と受講料】

コース名	期 間	受講料
5日間コース ①	7月25日～29日	45,000円
5日間コース ②	8月1日～5日	45,000円
10日間コース	7月25日～ 8月5日	80,000円

※いずれも時間は10時～12時と13時15分～15時15分(1日4時間)

☎ 6月30日(木)  
**申・問** ミシガン州立大学連合日本センター  
**☎** 0749-26-3400  
<http://www.jcmu.net>

## 募集

<b>時</b> 日時・期間	<b>場</b> 場所
<b>羊</b> 料金・費用	<b>?</b> 内容
<b>☎</b> 申込などの締切	<b>申</b> 申込先
<b>問</b> 問い合わせ先	<b>☎</b> 電話番号
<b>☎</b> F A X 番号	<b>e</b> Eメールアドレス

## 訪問介護員の仕事をするシニアのための介護講習会 受講生募集

介護サービスの需要に応えるために、シルバー人材センターの会員として介護の仕事をしようとする方のための講習です。訪問介護員(ホームヘルパー)2級の資格が取得できます。

**時** 6月27日～10月27日の間に18回のほか、実習4回の全22回

**場** 聖泉大学(彦根市肥田町720)

**対象** 57歳以上65歳までの人

**定員** 20人(超過のときは抽選)

**費用** 無料、教材は支給

**申込方法** 往復はがきに『講習名(介護講習)、住所、氏名(ふりがな)、年齢(生年月日)、電話番号』を記入のうえ、下記まで。

☎ 6月16日(必着)

**申・問** (社)滋賀県シルバー人材センター連合会  
〒520-0051 大津市梅林1-3-10  
**☎** 077-525-4128

## 再就職をめざすシニアのための オフィス・クリーニング技能講習会 受講生募集

**対象** 55歳以上68歳までの人

**時** 7月13日～21日の6日間(土・日・祝を除く)  
13時～16時30分まで

**場** JR大津駅前 滋賀ビル9階

**定員** 25人(超過のときは抽選)

**費用** 無料、教材は支給

**申込方法** 往復はがきに『講習名(オフィス・クリーニング)、住所、氏名(ふりがな)、年齢(生年月日)、電話番号』を記入のうえ、下記まで。

☎ 6月30日(必着)

**申・問** (社)滋賀県シルバー人材センター連合会  
〒520-0051 大津市梅林1-3-10  
**☎** 077-525-4128

## キッズフェスティバル2005

あつまれこどもたち!!昔あそびや伝承あそびでつ  
くって・ためして・げんきにあそぼう!

**時** 6月18日(土)10時～15時まで  
**場** 県立文化産業交流会館  
**羊** 300円(3歳以上)  
**問** 県立文化産業交流会館 ☎ 52-5111

## 三島池ビジターセンター 自然観察会

### 「山室湿原と山門湿原(西浅井町)」

**時** 7月23日(土)9時～16時  
**場** 三島池ビジターセンター集合 ☎ 500円  
**申・問** 三島池ビジターセンター  
☎・FAX 55-2377

## ウッディパル余呉のイベント

### ●新緑のブナ林を訪ねよう

新緑に覆われたブナ林と、その中にひっそりと  
佇む菅山寺周辺の自然とその歴史をひも解き、い  
にしえに思いを馳せてみませんか?

**時** 6月11日(土)9時～〈予備日:6月12日(日)〉  
**場** ウッディパル余呉に集合→現地  
**定員** 30人(定員になり次第締め切り)  
**羊** 600円 **受付開始** 6月1日～

### ●夏休み自然塾

水生生物コース、昆虫コース、植物コース、地質  
岩石コース、絵画コースがあります。

**時** 8月1日(月)～3日(水)〈2泊3日〉  
**場** ウッディパル余呉森林文化交流センター  
**対象** 小学4年生～中学3年生  
**定員** 40人(定員になり次第締め切り)  
**羊** 15,000円

**申込期間** 6月10日～6月30日  
※要申込み用紙提出

**申・問** (財)ウッディパル余呉 ☎ 86-4145  
e wp-yogo@cny.ne.jp

## 法律相談

弁護士が相談に応じます。  
相談料は無料で秘密は厳守されます。  
※ 相談時間はいずれも10時～正午まで  
※ 事前にお申込みが必要です。

日時	会場
6月16日(木)	勤労青少年ホーム (志賀谷)
6月23日(木)	米原地域福祉センター 「ゆめホール」(三吉)

**申・問** 米原市社会福祉協議会 山東支所  
☎ 55-2365 FAX 55-2975

## 平成17年度 国家公務員採用 Ⅲ種(税務)試験

**受験資格** 昭和60年4月2日から昭和63年4月1日  
までに生まれた者

**試験の程度** 高等学校卒業程度

**申込受付期間** 6月21日(火)～6月28日(火)

郵送の場合6月28日の消印有効

**第1次試験日** 9月4日(日)

**第1次試験内容** 教養、適性、作文の各試験

**問** 長浜税務署 総務課 ☎ 62-6145

試験

## 公開講演会

### 「希望格差社会をどう生きる!! ～21世紀の家族と社会の姿～」

「パラサイト・シングル」の名付け親で、ベストセラ  
ーの著書『希望格差社会』でも話題の家族問題の  
第一人者が、若者をめぐる家族・仕事・結婚などに  
ついて解き明かし、現代社会の課題解決に迫ります。

**時** 6月18日(土)13時30分～15時30分

**場** 県立男女共同参画センター(近江八幡市)

**講師** 山田昌弘氏(東京学芸大学教育学部教授、  
内閣府男女共同参画会議専門委員)

※手話通訳あり

(1週間前までに要予約)

※無料託児あり

(2日前までに要予約)

**問** 県立男女共同参画センター

☎ 0748-37-3751

FAX 0748-37-5770

http://www.pref.shiga.jp/c/g-net/



催し

## 心配ごと相談

相談料は無料で秘密は厳守されます。

日時	時間	会場
6月6日(月)	13時～16時	伊吹健康プラザ 「愛らんど」(春照)
6月14日(火)	9時～12時	山東公民館 (長岡)
6月20日(月)	13時～16時	伊吹健康プラザ 「愛らんど」(春照)
6月28日(火)	9時～12時	柏原生涯学習 センター(柏原)
7月4日(月)	13時～16時	伊吹健康プラザ 「愛らんど」(春照)

**相談員** 心配ごと相談員

**申・問** 米原市社会福祉協議会 山東支所

☎ 55-2365 FAX 55-2975

相談

こんなとき  
どうすればいい?



初めて届いたのに  
『最終通達書』?

**Q** A夫さん宛に、『電子消費者未納料金最終通達書』と書かれたハガキが届きました。ハガキには、“連絡しない場合は給料等差押えをする”などと書かれています。以前有料サイトにアクセスしたことがあります。いきなり「入会」になってしまったため慌てて切りました。その時のことかもしれないと心配になりました。ハガキにある番号に電話して確認したほうがよいのでしょうか。

**A** A夫さんが受け取ったのは「架空請求」だと思われます。この手のハガキや請求は一切無視してください。こちらから連絡をすると「だましやすい人物」と見られ、今後も請求が続く可能性があります。

ただし、最近、裁判手続きを悪用したり、裁判所からの通知を装ったりしている架空請求が見られるようになりました。

本物の「支払督促」や「少額訴訟」など裁判所からの通知をそのまま放置すると、全く身に覚えがなくても、差押えなどの強制執行を受ける可能性があります。

裁判所名の通知を受け取った場合には、本当の裁判所からの通知であるのか、裁判所名をかたったものであるのかを確認する必要があります。電話帳などで電話番号を確認し、直接裁判所へ確認してください。

くれぐれも受け取った通知に書かれた連絡先には電話しないようご注意ください!

困ったときは...米原市消費生活相談窓口へ  
(米原庁舎 防災安全課内)  
☎ 52-8088

結婚相談

米原市では、結婚相談を「毎月第2・第4木曜日」に開設しています。お気軽にご相談ください。相談料は無料です。

**6月の開設日時** 6月9日(木)・23日(木)  
13時30分～16時

**場所** 伊吹庁舎住民相談室  
**申・問** 経済環境部 農村振興課(伊吹庁舎)  
☎ 58-2228

人権相談

全国一斉「人権擁護委員の日」特設相談所を開設します。

**日時** 6月1日(水)9時～17時  
**場所** 山東会場:山東公民館2階  
文化サークル室(☎55-2578)  
伊吹会場:伊吹健康プラザ愛らんど・  
ふれあい交流室(☎58-1422)  
米原会場:米原公民館3階  
研修室3B(☎52-2240)

相談は無料で、秘密は守られます。  
お気軽にご相談ください。

**問** 滋賀県人権擁護委員連合会事務局  
☎ 077-522-4673

6月1日は  
人権擁護委員の日

6月1日は、人権擁護委員法が施行された日です。  
わたしたちのまちには、米原市長の推薦で、法務大臣から委嘱を受けた9人の人権擁護委員さんがいます。

地区	氏名	電話
山東	いぶき しょうけん 膽吹 秀憲	55 - 1109
	ほりえ たかあき 堀江 高明	55 - 2005
	やまもと ひさこ 山本 久子	57 - 0626
伊吹	いなむら くにお 稲村 邦夫	55 - 0437
	いしかわ ようこ 石河 陽子	58 - 0564
米原	いちのみや りょうゆう 一ノ宮 了祐	52 - 1177
	しみず ひでこ 清水 秀子	52 - 2288
	ふるの よしつぐ 古野 義次	54 - 1723
	えりゅう ゆりこ 江竜 百合子	54 - 0918



人口 32,110人(-21) 65歳以上の人口 7,542人  
 男 15,683人(-10) 高齢化率 23.49%  
 女 16,427人(-11)  
 世帯数 9,960戸(+38) 平成17年5月1日現在

( )内は前月との比較  
 市の人口は外国人登録人数を含めて公表しています。

6月の税等料金

「納税は便利な口座振替で」

- ▶市県民税 第1期
  - ▶国民健康保険税 第1期
  - ▶保育所保育料 6月分
  - ▶介護保険料 第1期
  - ▶水道料金 6月分
  - ▶下水道使用料 6月分
- 口座振替のお知らせハガキ・納付書の発送日  
 6月16日(木)  
 口座振替日・納期限 6月30日(木)

6月の窓口業務・事務延長のご案内

と き:6月9日(木)・23日(木)午後7時まで延長  
 ところ:各庁舎の市民窓口課  
 毎月第2・第4木曜日(祝日の場合は前日の水曜日)に延長窓口を開設しています。  
**取り扱い業務**  
 ▶住民票・印鑑証明・戸籍証明の発行 ▶印鑑登録申請  
 ▶税に関する証明書の発行 ▶税金の収納  
 ▶125cc以下のバイクの登録 ▶臨時運行許可業務  
 ▶米原市ナンバー(旧町ナンバー含む)の廃車申告  
 問 総務部市民税務課(米原庁舎) ☎ 52 - 1556

売却 公用車を売ります

市では、使用しなくなった旧山東町の公用車を次のとおり一般競争入札により売却します。  
**車種** トヨタクラウン(初年度登録平成12年5月、走行距離65,852km、車検満了平成17年5月)

**入札日** 6月30日(木)

入札に参加するためには事前のお申込みが必要です。6月1日から各庁舎の市民自治センターで入札説明書を配布しますのでご覧ください。

問 総務部財政課(米原庁舎)  
 ☎ 52 - 1553

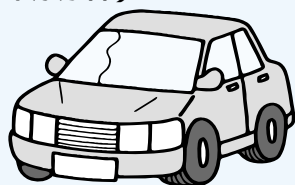

安全 すまいの安全、診断します

「木造住宅無料耐震診断」  
 追加申し込み受付中

防災安全課では「木造住宅無料耐震診断」の追加申し込みを受け付けています。

対象となる建物

昭和56年5月31日以前に着工され、完成しているもの。  
 延べ面積の半分以上の部分が住宅として使われているもの。

階数が2階以上かつ延べ面積300㎡以下のもの。  
 木造軸組工法のもので、枠組壁工法、丸太組工法でないもの。

大臣等の特別な認定を得た工法による住宅でないもの。  
 診断の結果耐震改修工事が必要な家屋には補助制度もあります。

問 総務部防災安全課(米原庁舎)  
 ☎ 52 - 6630 FAX 52 - 4447

募集 いい汗流そう

第43回 滋賀県障害者  
 スポーツ大会出場選手募集

競技 ボウリング

日時 7月31日(日)

場所 大津ボウル

対象者 市内在住で療育手帳をお持ちの13歳以上の方

参加申込期限 6月27日(月)

申込み先 各市民窓口課または社会福祉課

問 健康福祉部社会福祉課  
 (山東庁舎)

☎ 55-8102



子ども 児童手当を受けているみなさんへ

児童手当現況届は  
 6月中に提出を

児童手当を受けている方は、毎年6月に「現況届」の提出が必要です。毎年6月1日現在の状況により、引き続き児童手当が受けられるかどうかを確認します。未提出の場合、6月分以降の手当を受けることができなくなりますので、期間内に必ず提出してください。

提出期間 6月1日(水)~6月30日(木)  
 提出書類 児童手当現況届、年金加入証明書(サラリーマンの場合)、平成17年度児童手当用所得証明書(平成17年1月1日現在米原市内に住所がなかった場合)など  
 提出場所 山東庁舎 子育て課・市民窓口課  
 伊吹庁舎 市民窓口課  
 米原庁舎 市民窓口課  
 各行政サービスセンター

現況届の用紙は、6月初めに市役所から郵送いたします。  
 問 健康福祉部子ども課(山東庁舎) ☎ 55 - 8104



福祉

米原市重度障害者(児)介護用品  
購入費用助成事業について(ご案内)

重度障害者ならびに介護者の身体的、精神的、経済的な負担の軽減を図ることを目的として、市内に居住しておられる重度障害者またはその保護者の方に、紙おむつ、尿取りパット等の介護用品の購入費用を助成します。

助成の対象

常時紙おむつ等の介護用品を必要とし、下記のいずれかに該当する市内居住の重度障害者またはその保護者の方。

身体障害者手帳に記載された障害が肢体不自由1級または2級の方

療育手帳に記載された障害の程度がAの方

精神障害者保健福祉手帳に記載された障害の程度が1級の方

ただし、米原市介護用品支給助成事業の助成を受けておられる方は除きます。

助成額

重度障害者(児)の方のために使用する介護用品の購入に要した費用の月額。ただし、世帯の生計維持中心者の課税状況に応じて、限度額が次の表のとおりとなります。(ただし、4月から6月は前年度分の市民税額が基準となります。)

	世帯階層区分	限度額
A	当該年度分の市民税非課税世帯	月額8,000円
B	Aに属さない世帯	月額4,000円

問 健康福祉部社会福祉課(山東庁舎)  
☎ 55 - 8102 ☒ 55 - 3406

戦没者等のご遺族の皆様へ

第8回特別弔慰金が支給されます

戦没者等の死亡当時のご遺族で、平成17年4月1日において、公務扶助料や遺族年金等を受けない場合に、第8回特別弔慰金として額面40万円、10年償還の記名国債が支給されます。

対象となるご遺族は次の順番による先順位のご遺族お一人です。

- 1 弔慰金の受給権者
- 2 戦没者等の子
- 3 戦没者等と生計関係を有しており、かつ、戦没者と氏が同じである 父母 孫 祖父母 兄弟姉妹
- 4 上記3以外の 父母 孫 祖父母 兄弟姉妹
- 5 上記1から4以外のご遺族で、戦没者等の死亡時まで引き続き1年以上生計関係を有していた三親等内の親族

請求窓口 市役所米原庁舎・伊吹庁舎...市民窓口課  
山東庁舎...社会福祉課

請求期間 平成17年4月1日～平成20年3月31日まで

問 健康福祉部社会福祉課(山東庁舎) ☎ 55-8102

教育 高等学校、大学等へ新入学の皆さんへ

ご利用ください

「入学支援金交付制度」

人材の育成を目的に、高等学校、高等専門学校、大学、専修学校(高等課程または専門課程)等に就学された方で、経済的理由により就学することが困難な方を対象に、入学支援金を交付します。

申し込み資格要件

この支援金を受けることができるのは、米原市に居住し、今年新しく就学された方で次のに該当する方です。

高等学校、中等教育学校(後期課程)、高等専門学校、盲学校・聾学校・養護学校の高等部、専修学校の高等課程(以下「高等学校等」という。)に就学する人のうち、滋賀県奨学資金または日本学生支援機構の奨学金の貸与が決定した人。
大学および専修学校の専門課程(以下「大学等」という。)に就学する人のうち、日本学生支援機構の奨学金の貸与が決定した人。

支援金の額

高等学校等入学支援金 100,000円

大学等入学支援金 50,000円

支援金は就学初年度のみ交付します。  
(新入学時一回限り)

申請方法

支援金の交付を受ける場合は、米原市入学支援金交付申請書に、滋賀県奨学資金貸与の決定がわかる書類または、日本学生支援機構の奨学金の貸与の決定がわかる書類の写しを添えて、学校教育課へご提出ください。

申請書は、米原市教育委員会学校教育課(山東庁舎2階)各分庁舎窓口にあります。

募集期間 6月1日(水)～6月30日(木)まで  
交付の取り消しおよび返還

滋賀県の奨学資金・日本学生支援機構奨学金を取り消された時などには、市の交付を取り消し、交付した支援金を返還していただくことがあります。

問 米原市教育委員会 学校教育課  
(山東庁舎) ☎ 55 - 8109

講座 あなたの力を活かしませんか

「訪問介護員(ホームヘルパー) 2級課程養成研修」

長浜市・米原市・近江町が共同運営する長浜坂田介護保険運営協議会では、訪問介護員(ホームヘルパー)2級課程養成研修を実施します。

ホームヘルパーは、自宅で生活を続けたいと希望する高齢者や介護する家族にとって、安らかな暮らしを援助する重要な存在です。

当研修では、講義・実技講習・実習により、ホームヘルパーとして必要な知識・技術を修得していただきます。

受講期間 7月13日から11月9日までの23日間(計130時間)

長浜坂田介護認定審査室(長浜市宮司町・

主会場 長浜市民会館の北100m)

ホームヘルプサービス事業等へ就業を希望し、

対象者 研修の全日程に出席できる、米原市内にお住まいの方。

12人。(他市町での受付分と合わせて30人で

定員 実施します。)

5万円(受講料・テキスト代等)

受講料 6月13日(月)から6月17日(金)の午前8時30分～

申込期間 午後5時15分までの間

市役所山東庁舎・高齢福祉課に備え付けの

申込先 申込書を提出してください。

応募者多数のときは抽選します。

問 健康福祉部高齢福祉課(山東庁舎) ☎ 55 - 8103

または 長浜坂田介護認定審査室 ☎ 68 - 0262

ホームページ「ながさかかいごねっと」で詳しくお知らせしています。 <http://www.biwa.ne.jp/nagasaka>

講座

平成17年度 米原市・近江町手話ボランティア養成講座のご案内

手話であいさつや自己紹介程度の会話ができるボランティアを養成する講座です。

主催 米原市・近江町

対象者 米原市・近江町在住・在勤の15歳以上の方で、手話の経験がないか手話サークル等での活動経験が概ね1年未満の方で、全講座が履修できる見込みのある方

日時 7月7日～10月13日の毎週木曜日(午後7時～9時(8月18日(木)は休講))と10月16日の日曜日(午前9時30分～午後4時30分予定)で、全15回

主会場 米原市米原公民館(米原市下多良三丁目3番地)

受講料 1,200円(テキスト代を含む)

定員 30人(申し込み多数の場合は抽選になります)

募集期間 6月1日(水)～6月22日(水)

問 健康福祉部社会福祉課(山東庁舎) ☎ 55 - 8102 ☎ 55 - 3406

米原公民館(旧米原町中央公民館)の休館日が6月から変わります!

休館日

●毎週月曜日

●年末年始

(12月29日～1月3日)

月曜日が祝日の場合は開館します。

月・火・水・木のいずれかが祝日の場合は、その翌日が休館日になります。

問 米原公民館

☎ 52 - 2240 ☎ 52 - 2242

米原市水道審議会委員が決まりました

委員の皆さんには、今後、市の水道事業の運営等について必要な事項を調査・審議していただきます。

市議会議員を代表して

なかにし ひとし  
中西 均氏  
まるもと たけし  
丸本 猛氏  
ほりかわ やじろう  
堀川 弥二郎氏

水道使用者を代表して

くしろ のりた  
鳩代 哲基氏  
うえだ よしかず  
上田 善和氏  
たなか さちよ  
田中 佐智代氏

学識経験者として

はまかわ がすこ  
濱川 和子氏  
ほりうち すけお  
堀内 助雄氏  
ほりい ふみひろ  
堀井 文洋氏  
おだ ぎり じゅんこ  
小田切 純子氏



伊吹の優しい花々

伊吹地域には、春から秋にかけてさまざまな花が咲き乱れます。特に夏の伊吹山は花の宝庫です。そんな花々を水彩絵の具の優しいタッチで描き続ける「伊吹植物画倶楽部」のみなさん。その作品を集めた企画展『伊吹と身近な植物を描く』が、4月から5月にかけて伊吹山文化資料館で開催されました。今月は、その中の2作品、伊吹山に咲く春の花「にのみや あきこホウチャクソウ（春照：二宮章子さん作）」と夏の花「ユウスゲ（春照：藤居やす江さん作）」です。

ユウスゲ



ホウチャクソウ



まい  
ばら

編集 米原市役所  
発行 政策推進部情報政策課

〒521 - 8501  
米原市下多良三丁目3番地  
TEL 0749( 52 )6627  
FAX 0749( 52 )5195  
E-mail:jouhou@city.maibara.shiga.jp  
HP <http://www.city.maibara.shiga.jp/>

public information  
maibara

2005.6  
vol.4

表紙説明

4月の終わり、上丹生のチューリップが満開になりました。このチューリップ畑は、上丹生のまちづくりグループが3年前から「コーヒー1杯分のお金で球根オーナーになりませんか」と呼びかけ、今年、約8,000本のチューリップを植えました。色とりどりの美しいチューリップ畑と、まちの将来を担う子どもたち。来年も美しいチューリップが咲くといいですね。